盛京時報
戊辰陰歷六月初一日
昭和三年七月十七日
◎本報價目◎ 每張現大洋五分 每月現大洋九角
▲外埠連郵價目 每月現大洋壹圓 半年現大洋五圓五角 全年現大洋拾圓
▲告白刊資 一行五號字十五字起碼 一日每行現大洋壹圓 長期另議
發行人 宮川貴作 編輯人 菊池貞二 印刷人 石原庄太郎 發行所 盛京時報社

貴州政局最近之形勢
各項新政將有大進步

貴州訊云。曾國藩有曰。天下至遠無過於雲南。最貧莫甚於貴州。不謂此蕞爾小邦之貴州。今日竟得稱爲模範區域。獨入訓政時期。且將爲西南政治分會之中心點矣。記者今春由滬取道兩粵。遊歷來黔。沿途見土匪絕跡。兵民人民。已與他省迥異。旣抵貴陽。再觀軍政民政財政之設施。居然有兵工。白藥。造幣。抄紙。煤油。鹽井。金礦。水銀。硝磺。硃砂。電氣等廠多有。爲粵川兩省且難辦到者。若夫馬路成功神速。尤爲不可方物。緣黔省萬山叢錯。諺有(天無三日晴地無三里平)之說。提及建築馬路。莫不驚訝咋舌。迺周西成氏不半年間。已告成功。

貴赤(貴陽到赤水約千里)貴安。(貴陽到安順以外之黃果樹約三百里)貴畢。(貴陽到畢節約六百里)三條幹線。其貴赤馬路(貴陽達廣西之南丹)周氏初本規爲綏靖。翩即廣西由石龍達慶遠之馬路已經告竣。詎南丹不過二百里。遂起而往直此線。亦僅三閱月。竟可通車。

此次廣西派來代表黃雲等。得由黔界六寨乘車直抵貴陽。反視廣西慶遠達南丹之一小段。勘線猶未成功。不能不使川桂當局交相稱道。齊並派代表來黔請示築路辦法也。

李仲公抵黔後。周氏以其爲蔣總司令之全權代表。竭誠歡迎。於是李在貴陽大有山陰道上之感。其於接洽川滇黔設立政治分會。並以周氏主席之議。因日下川戰既起(楊森反得手)滇局又將變化。駐黔滇軍軍長張汝驥。昨接昆明拍來急電。謂本月三日滇將領孟坤盧漢張沖朱旭張鳳春等。正向龍雲算帳。即爲倒龍之先聲。不得不暫時擱淺。又周氏以李濟琛特派譚時欽(貴州平越縣人原任第八路總指揮部政治主任)代表來黔。聯絡感情。本擬親行赴粵。籌商北伐善後事宜。卒因川滇風雲。而爲其黨代表熊逸濱建設廳長牟貢三劉繼炎等所勸阻。然已改派其副軍長毛光翔代表本人。與譚時欽李仲公等偕行。並決於端陽節後一日啓行至鄧漢祥(前段政府秘書長。此次與李仲公同行來黔者)須先回盤縣原籍掃墓。將來再與周氏同出。

六月一日。爲周氏入黔主政之二週紀念。全省人民。趕辦提燈之熱烈。實開黔省空前未有之大觀。尤以貴陽一城之銀花火樹。氣象萬千。計六月一日爲軍界慶祝。所有留省之部隊約三萬人。全副武裝提燈。沿街冒雨大呼『打倒日本帝國主義』『北伐成功萬歲』『周主席萬歲』口號。二日三日四日。則因傾盆大雨改期。五日爲學界。六日爲工務界。均覺炳煥麟麟。雖粵省歷辦提燈盛舉不是過也。此次提燈。雖以商界爲熱鬧。究以軍界爲重要。蓋除在省之教導師長劉成鈞第七師長皮德霈不計外。其第一師長毛光翔。第二師長王家烈。第三師長猶國才。第五師長黃不謨。第六師長傅杰。獨立旅旅長曹永興等。均在川滇桂邊趕來參與。聞今早已開一重要軍事會議。由毛光翔報告就軍事總長職後。即討論遵照國府命令出兵討楊之計劃。內定先禮後兵。一面川黨忠告楊森及羅澤周兩人。一面令張汝驥所部之國民革命軍第卄九軍全隊爲援川之先鋒。

周氏席間演說。並謂正覓一相當人物代理黔政。本人即可提四五師精兵。追隨蔣總司令北伐。若能與日兵決一死戰。雖粉身碎骨。亦當含笑九泉云。

浙省整理土地計劃

杭訊云。浙省政府民政廳土地科。對全省土地之整理。積極籌備。茲悉該項整理計劃。現已完全擬具。(一)整理一切規程。(一)調查業權其手續先從大三角測量着手。次用小三角測量。再次用圖器測量。地形測量戶地測量。(一)調查。調查共分四項。(甲)經界。(乙)地名。(丙)舊地清查。(丁)復查。(一)地價平算。以定稅額。使人民負擔平均。(一)調查地位等則。統計農產物之生產量。以裕民生。(一)預備設立測量專修學校。共分五級。(甲)三角一年半畢業。(乙)地形一年畢業。(丙)戶地半年畢業。(丁)製圖半年畢業。(戊)事務三月畢業。該校將來擬委工學院辦理。九月開擬先招三角測量人員一級。測量進行。共分三期。(甲)錢塘道區。(乙)寧紹區。(丙)金華甌海道區。(一)戶地測圖。計全省須七年完成。第一期四百人。第二期八百人。第三期一千二百人。第四期一千六百人。至將來測量費用。完全取諸業主。田地每畝徵收三角。宅地每分徵收二角。按浙江全省土地。約計一萬七千七百萬畝。所需經費約三千萬元云。

河北省政府已着手組織
移京事吳稚暉曾有表示

津訊云。河北委會各委員。自本月四日赴津就職後。因主席商震。當時返平。各委員亦同時歸來。津方祇留民政廳長孫奐輪。教育廳長嚴智怡二人。故對於省政府原駐在地點。以及內部之組織辦法。俱未加以詳細討論。現聞該委員等。定於本星期二三。將再度赴津。開第二次會議。至該會秘書長。現已由商主席推定北平市黨部指導委員馬洗繁充任。馬係河北昌黎人。美國留學生。曾任師大及法大教授。頭腦極其明晰。自奉系劉哲充任教長後。馬即辭去各校教課。從事秘密工作。現在省政府秘書廳之組織法。已由馬氏根據國府制定之省政府組織條例。因事制宜。另行起草。惟各委員雖有過半數業已就職。然尚有數人如韓復榘等。並未就職。故彙任廳長之各委員。擬俟全體委員完全就職後。將應待進行之政務討論妥協。然後再就各廳長之彙職云。

昨日報載。河北省政府有移至北平之說。茲向關係方面探詢。此項消息。確有根據。緣當國府委員吳稚暉等。此次北上。行抵保定之際。曾向某省委表示。主張將省政府移至北平。而黨方及國府方面之各要人。同此主張者亦頗不少。其理由係以天津特別市人口衆多。地方繁盛。確有存在之必要。而北平之特別市。人口原不滿百萬。(本紙九十餘萬)再加以首都南遷。各部撤消。所有以官爲業之居戶。勢將銳減。此間既非商埠衝要之區。又非政治中心之地。不過爲文化區域。軍事重鎭。則以後特別市之能否存在。尚屬疑問。況在同一省區以內。亦不能容有兩特別市之存在。而北平政治分會。係屬臨時性質。將來五次大會開會之後。究竟有無變遷。尚難預定。省政府如果不移至此。則北平市民。更將無所寄託。況此間文物建設。歷時攸久。異常完備。將來設無政府保存。必至淪毀毀棄。以前直隸爲北洋重鎭。督署不設於保定。而設於天津。蓋以保定地方狹隘。又在偏僻閉塞。現在保定屢經兵燹。更復凋殘。如果省政府設於彼處。不但不便。且無此戶欵以建設。如設於天津。則省政府依附市府。又屬不當。且河北統轄順天直隷兩省區。政府尤應設於北平。則於行政關系統上。及民生問題。皆有莫大利益。並因舊京兆之商民。迭爭首都北遷。已歸失敗。現在迫不得已。仍繼續請願。將河北省政府移於北平。以維民生。而免淪棄云。

晉省平津慰勞團

太原訊云。山西各界北伐後援會。久經進行之平津慰勞團。現已籌備就緒。已於今早八時。乘山總部代備之專車一輛貨車一輛出發。該團組織分總務慰勞宣傳等三部。總務部分文書。財務。庶務三股。慰勞部分交際。調査。慰勞三股。宣傳部分新聞。繪事。標語三股。部設部長。股設主任。斟酌各股事務之繁簡。更派幹事若干。此次同行者共約六十餘人。除該團職員外。各團體代表參加者。計有山西及太原市黨務指導委員會。山西女界紅十字會。工聯總會。第一女子師範小學等。該會爲辦事便利計。先期會請定期往平津一帶之後援會職員榮甲三。越芷菁。李子範。梁承泰。陳樸民等爲交際員。由陳梁二人負責籌備臨時辦公處。及調査各軍駐址。並遣派職員孫養周。趙松林。劉浩。杜能意等多人。先赴沿途各站。粘貼標語。布置一切。今早所帶去之慰勞宣傳等品。計有贈送第一二三四集團軍全體將士。綿織大旗各一面。蔣馮閻李四總司令大銀盃各一座。第一集團軍將領劉峙。方鼎英。陳調元。第二集團軍將領鹿鍾麟。韓復榘。劉雪亞。孫良臣。第四集團軍將領白崇禧。暨北平警備司令張蔭梧。天津警備司令傅作義等。銀盃各一座。各團體各學校贈送之慰勞品約百餘種。並印就贈全體北伐將士之革命軍人四字讀本十萬册(上印孫中山遺像及各總司令肖像格言等)慰勞北伐將士書十萬册。告北方民衆書十萬册。外此尙有大單字標語三萬份。長條美麗套板標語六萬份。鉛銑漆寫大塊標語一千共三萬份。大號報五種張。大布畫報數十幅。大幅紙告北方民衆書。慰勞北伐將士書。各五千份。以備沿途及在平津一帶粘貼云。

何應欽報告減軍

南京訊云。二日中央紀念週。到職員三百餘人。于右任主席。何應欽報告縮減軍備。略謂此次北伐成功。縮減軍隊。爲黨國之急須。現在全國之革命軍共爲八十四軍。約三百師。兵額至少有二百廿餘萬。每月餉費須六千萬元。全年軍費達七萬二千萬。我國財政民五年總收入爲五萬萬。現在田賦已劃歸地方收入。不過四萬萬元。以全國收入養兵。尙差三萬萬餘元。故北平克復後蔣卽請政府組織裁兵委員。先由第一集團軍實行。今後全國軍費。不能過全國總收入百分之六拾。現在計劃。擬以師爲最大單位。縮編七拾師至八拾師。分別縮減。由第一集團軍中之第一第九拾七第三十三各軍。以及警衛司令部所屬各部。首先實行。兩三週內卽可改編。以後黨軍(第一)各軍長官任命調遣。應由政府支配。(第二)各軍不得干涉行政。(第三)軍事教育應統一於中央。(第四)軍內同志。向軍隊切實宣傳。縮減軍備必要原因。同時喚起民衆贊助政府。建樹中華民國之新生命。

湖南省實行食鹽公賣

長沙訊云。湖南財政整理委員會成立後。對於湖南財政上之整理計畫。刻正積極籌畫進行。并以湖南稅收弊竇之大。中飽之多。厥惟鹽稅。故整理財政。卽先從此着手。由會委員兆麐提出廢除引岸制度。實行食鹽公賣案。經該會常會議決。呈請政府施行。聞湘人多甚爲嘉納。已與各方面要人爲數度之磋商。決定採納此項建議。除呈請中央制定食鹽公賣條例外。并一面由湘省首先創辦官營米鹽轉運處。將湘省之米。運出銷售。而易以食鹽。運入公賣。預計每年可增加收入二三千萬元。現已指定彭斟雉等規畫一切。設處進行。用誌財政整理委員會建議之理由書如下。

呈爲改革鹽政。廢除引岸。實行食鹽公賣事。竊査湖南鹽務。因仍前清引岸歛制。由票商運商出資採運。專利既久。弊竇叢生。以致人民負擔鹽稅。歸公者少。肥私者多。謹將此中利弊情形。爲鈞府一詳陳之。査湖南人口。約數三千萬。照各國通例。每人日食鹽四錢計算。每年應銷鹽二百七十萬石。每石除場稅洋三元。係就場征收外。其餘國地兩項。照現在稅額。共計洋八元九角六分。卽每年由湖南鹽收者。應爲洋二千四百一十九萬二千元有奇。又查民二湘岸權局實銷淮鹽總額爲一百六十八萬六千○四十七石。川粵鹽斤。尙不在內。則國地兩稅。亦應爲一千五百一十餘萬元。玆據湘岸權局十七年度預算書。列鹽稅收入一項。係根據十六年川精淮粵各鹽實銷總數。估計國地兩稅。僅洋四百九十萬元有奇。是湖南人民負擔鹽稅歸中飽者。照人口比估計約洋二千萬元。照民二實銷數。亦約有一千餘萬元。此外商人餘利。每石約二元有餘。總計約數百萬元。尙不在此數。倘使悉數歸公。卽可增加鉅量收入。屬會本此事實。經於第一次例會議決。對於鹽政一項。(一)擬打銷引岸制度。主張食鹽公賣。(二)由政府遴委鹽場採運。(三)分設公賣處於禹州長沙衡陽常德耕州洪江等處。(四)呈請政府建議中央從速頒布食鹽公賣制度。(五)在公賣制度未經中央規定頒布以前。湖南應暫定條例。實行食鹽公賣。所納國家稅。由政府按照上年國稅收入額數統收包解等語。紀錄在卷。理合具文呈請鈞府鑒核并請一面建議中央。一面制定暫行食鹽公賣條例。籌款施行。以祛斂制而裕稅收云。

馮玉祥離京期

京訊云。馮玉祥因病體尙未全愈。擬昨日往南口致祭十五年陣亡將士後。卽於今日返百泉休養。蓋關於對東北及裁兵兩問題。業與蔣閻李各總司令商定方針。至詳細辦法。則留鹿鍾麟在平代表商洽。惟各要人仍希望馮多住幾日。屆時果否成行。尙難確定。馮玉祥昨在南口追悼陣亡將士後。當晚復行回碧雲寺。何日回保。尙無定期云。

自由論壇

◎投稿者注意　本欄歡迎投稿任憑作者對於國事及地方事宜自由發揮意見有所批評然須出諸公正平允如有意誣謀或藉以攻訐各個人者本社一概屏棄並須具眞實姓名於稿尾以杜流弊

▲吸烟　(夫凡)

頃據報載。國民政府內政部制定禁止未成年者吸紙烟飲酒規則。內容的大概。說凡年齡未滿廿歲之男女。一律禁吸紙烟。並禁飲酒。犯者處五元以下的罰金。明知而賣與者處廿元以下的罰鍰。我們別小覷了這條法令。雖然管的是吸烟飲酒等小事。可是對於今後吾國的前途却有極大的影響。

並不是我們頭巾氣息太重。我們往往看到乳臭未乾的孩子們啣着紙烟滿街巷的情形。實在也要搖起而來。嘆一回『世風不古』呢。什麼東西不好吃。偏什麼偏要去吃這種辣而且苦的東西?一支香烟的費用。中等一點的。也抵得上買一包花生米。兩相比較之下。花生米的味道想來總好一點吧。

青年是下一代的主人翁。自身體魄有虧。已是爲前進之累。何況自身體魄的虧損。更能影響於再下一代的青年。所以教育不能普及。還祇是下一代的社會蒙其害。至於青年染了吸煙等惡習。則影響所及。將更不止一代了。這是多麼可怕的事!

養成兒童吸烟惡習的。爲之父母者固應負其責。可是在此。沒有標準。沒有裁制力量的社會裡。要專責成父母。也有爲難之處。所以國家方面法規的制定。也是極重要的。

▲裁兵不徒空言(憤子)

裁兵爲舉國上下一致渴望之事。今讀蔣介石李德隣白健生諸氏覆經濟會議電文。則知軍事領袖之所見正與民衆相同。而其眞切之情。實無絲毫掩飾。

裁兵既無人反對。則問題惟在如何實行耳。善哉。蔣介石之言。愛國不徒託空言也。軍事領袖。不當以空言敷衍民衆。民衆亦不當僅以空言實望政府。政府與民衆。責任惟均。政府而以空言搪塞。則禍國之罪在政府。若民衆而惟徒託空言不負責任者。則禍國之罪民衆亦應分担。

爲今之計。政府應予贊同裁兵以外。明白宣示裁兵之計劃。民衆則應于高唱裁兵以外。切實表明願意分担之責任。

廣告

上海青島行(滿航路)
▲榊丸　七月十九日
▲奉天丸　七月廿五日
▲大連丸　七月廿三日

天津行
▲長平丸　七月十八日
▲天潮丸　七月廿一日

龍口行(往復共旅順不行)
▲龍平丸　七月十九日

香港行
▲龍鳳丸　七月二十日
▲第六泊盛丸　七月二十日
電話(代表)四一八五番

鹽部通吾妻橋　局專荷客扱取店　回丸一商會　電話　五八八八番　四二六四番
大連汽船株式會社

頌揚憲兵隊長湯公渤興德政

當是軍興之際。我昌旁午之秋。運籌往來軍行遍處時有潰兵遊勇閑散軍人不守法紀任意妄爲對商對民竟自藉端勒索強取強求壓制姦迫暴舉蠻行雖堪贅述更兼地痞流氓廢時失業之輩亦隨乘機騷擾危害地方阻碍業務苦累民生所受損失殊非淺鮮商民隱蹐無策驚恐萬狀幸於上月初旬有陸軍第三四方面戒嚴司令部憲兵隊長湯公渤興奉命率領士兵周君碧翰君有鄰趙君炎珍沈君文秀范君榮俊等諸君到北設所後卽行竭力維持嚴加查究親帶憲兵數名不辭辛苦晝夜四出巡査遇有軍隊駐防則先告誡長官嚴加管束遇散兵遊勇騷擾則嚴行懲辦從此後始得萬全安謐如是猶撥雲以見青天莫感有此長官士兵之藎職能保持地方之治安誠爲商民之桿障地方之庇神也受賜之餘無以爲達特登報端以鳴謝忱
北戴河一帶全體商紳學士各界恭頌

奉天商業銀行謹啓

前屆六月底爲本行結賬決算之期業經查賬員檢查已畢另有報告書備核股東應得股息紅利請於七月十五號來本行領取並望將股票息摺務必一同携帶以便換給新式股票息摺可也

奉海鐵路工程局建設機車庫客車庫水塔灰坑水鶴等工程招標廣告

本局現擬招標承包建築機車庫二座客車庫一座水塔四座灰坑水鶴四處定於七月十二日起領標七月二十日下午二時在本局開標凡本國商民願承包者可卽携圖表費每份現洋二元來局領取圖說章程等件可也

豫親王府緊要啓事

本府滿丈地畝委員馮鍾筠由奉天清丈局歷年代府領八成地價共奉大洋二十九萬四千零九十元八角僅交到本府奉小洋十三萬九千三百七十餘元下欠之數連同利息折合現大洋共十九萬餘元均被馮鍾筠侵吞購置產業經提起公訴在訴訟期間內有購買馮鍾筠動產暨不動產者一律無效特此聲明

遼陽馮稷祺辯白啓事

讀貴報七月八號豫親王府緊要啓事欄內謂敝人先父馮鍾筠欠該府現大洋拾玖萬餘元一事實屬令人詫異委以敝人先父馮鍾筠並未充過豫親王府之委員當該府滿丈地畝時敝人之伯父馮鍾珩充當該府總理敝人先父充當司書實有其事據聞歷年代該府所領八成地價統照奉大洋收亦照奉大洋交以奉天金融以奉大洋本爲位豈有對該王府單交現大洋之理況敝人先父生前沉疴半載並未提及欠該府分文而該府亦未向敝人先父討過欠欵乃忽於敝人先父去夏逝世之後該王府遂向敝人伯父馮鍾珩索債謂欠該府奉小洋十八萬五千元之數敝人之伯父乃謂此係家弟馮鍾筠所欠遂向敝人孤兒寡母索奉小洋十八萬五千元償還該府彼時並無敝人先父欠該府債務之証據是該府本無直接向敝人討債之權力敝人亦無直接對該府還債之義務不過憑家伯父一句專制之言孤寡何能只得應付希圖了事誰想事了半載有餘該府忽又反復將前還奉洋作爲無效且不符其數又另索現洋更加以利息敝人孤寡母子因求伯父作証與之理論乃一概不理竟以報紙相誣是明明欺敝孤寡無能欲侵佔家產也似此詐財行爲殊失王公身分事關財產私權萬難任其所誣特此辨白以保名譽果成詞訟自有理由
遼陽馮稷祺謹啟

◎◎◎德國VAG瓦葛聯合水廠具◎◎◎

查該廠係由全國六大水具廠共同組合而成規模宏大物品精良無與比倫專造世界水汽工程應用一切水具凡自來水暖汽瓦斯
噴池水柱及一切流質汽質示度表應有盡有類吾國各埠自來水廠所用水具無不採自該廠今敝公司爲其東三省總經理欲推廣營業起見將各種水具定價格外低廉倘蒙賜顧無任歡迎
各種工程需用之水閥汽閥冷熱水表

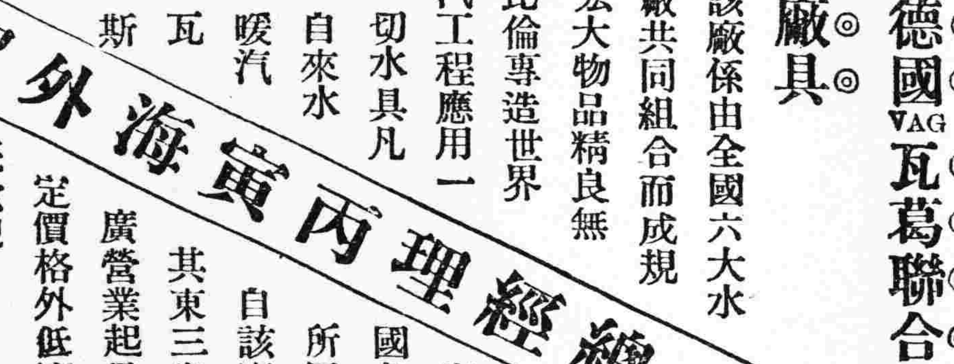

樣本歡迎參觀
奉天小西關電車路　丙寅公司機械部謹啓　電話二一一九番
東三省總經理丙寅海外貿易公司

●夏季服生殖靈●功勝平時十倍

補品大都不宜于夏季。惟眞正德國返老還童「生殖靈」獨宜于夏季。蓋此藥清補不膩。能隨天然之熱力。助長其補精補腦補脾之功能。在平時服兩料可以見效者。於夏季服一料卽可見效。平時服一月可以見效者。夏季服半月卽可見效。凡常服「生殖靈」諸君咸知之。故敝行「生殖靈」全年之銷數。當以夏季比較爲最大。茲當夏令。惟恐供不敷求。爰特先期由德大批運到。則無論躉批零購。一律現款交易。惠顧諸君請駕臨或通函哈爾濱。奉天。大連。三處敝行購買可也。

奉送
現本行卽有最精緻金面生殖靈報告書附近代名人才媛照片如蒙函索請書明姓名地址並寄郵票立卽照贈寄上不取分文

眞正德國男女生殖靈主治一覽表

男用生殖靈主治各症

返老還少	陽萎早泄	夢遺滑精	精液減少	淫情缺乏	發育不全	神經衰弱	四肢倦怠	視力減退	腦力衰弱	怔忡健忘	精神恍惚	食量不進	夜不安眠

女用生殖靈主治各症

返老還少	用經不調	月經不至	經痛經少	性慾減退	發育不全	不能受孕	子宮寒冷	交接不快	動脈硬化	虛肥黃胖	毛髮稀薄	毛髮早白	顏面早衰

特別注意
男子不可服女用生殖靈服則乳大貌美聲柔化爲女性故男用生殖靈特裝金盒以資識別購時注意

特別注意
女子不可服男用生殖靈服則乳小鬚生聲大胆雄化爲男性故女用生殖靈特裝銀盒以資識別購時注意

德廠最近報告
生殖靈治愈上列各症全世界合計報效者共男女四百七十餘萬人

生殖靈發明人史坦那博士之言

返老還童生殖靈。對于上列各症。確有還少之力。再造之功。服後不但宿疾全消。且能轉弱爲強。還少爲童。故史坦那博士云。人非因老衰而生殖機能衰弱。實因生殖機衰弱。而後此可怖之老衰乃隨之以生。故女生殖機能強健。則此可怖之老衰自能席捲以去。故欲生殖機能強健須服返老還童生殖靈藥片。

返老還童之生殖靈服法

不論男。女每日可服三次。每次二片。飯前用開水茶或咖啡吞服。連服三星期乃至四星期。則雖年老衰極者。必自覺效驗眞確矣。(藥性平和請安心服之絕無絲毫害發生)
(一)凡服生殖靈藥片者。其見效之日期。因各人之年齡體質及體之輕重而不同。有服四五天者既見效驗者。有服四五星期以上而始見效者。故服藥者必。須有忍耐心。切不可中途自棄。或以爲病體少差。遽行輟服。而致功虧於一簣。
(二)服藥後。不論男女。精神倍加。身體強壯。春情勃發。夫婦間發生一種不可思議之快感。往往情不自禁。或至濫泄藥力。故望於服藥期內。以獨宿保養爲宜。

實驗程序
連服七天……食慾大進。元氣倍加。
連服一月……生殖機力。絕對強壯。
連服二月……白髮變黑。容顏還少。
動物試驗……使老狗服五天立見還少。揚揚交尾。

●德國政府實驗(男用)(女用)生殖靈
每盒四十片可服七定價大洋七元　每料四盒服一月定價二十八元

美商三德洋行獨家經理
大連分行浪速町二丁目七十番地
哈爾濱分行道外正陽八道街口
奉天分行大西邊門外二經路口

打倒仿冒藥
眞正德國生殖靈在全世界僅此一種現在市上奸商仿冒因襲者不勝其多該奸商騙財圖利之罪小誤人性命之罪大購服諸君務請認金盒面紅色三德標記爲要

關內武力　關外折衝

馮對三省問題談話

（十四日北平發電）

馮玉祥本日對新聞記者團關于東三省問題之談話大致略謂以山海關爲限界關內決以武力解決現已開始軍事行動至解快關外問題蔣介石負責和平折衝現正與奉側代表協議中觀其形勢于最近期內恐無何等解決辦法云

令白驅逐直魯殘軍

（十五日北平發電）

南方軍事當局爲肅清唐山以東殘留之直魯聯軍計特任白崇禧爲前敵總司令專事驅逐該軍日內即當出動一俟關內肅清即進出山海關以便牽制奉側屈服妥協

蔣邢妥協交涉進行

（十四日北平發電）

蔣介石于本日午後六時在西山開晚餐會招待奉派代表邢士廉等軍事財政兩方面要人列席者甚夥聞在晚餐席上于奉寧妥協頗形順調

贛西共黨肅清

南昌訊云。贛省當局所最關心而積極以進行者。莫如剿辦共匪一事。民政廳曾向省務會議提議通過。訂定各縣靖衛隊聯合剿匪暫行章程。按照各鄉。分別徵集團員。各縣城區。備靖衛隊一隊。軍兵名額自八十以至二百人。輪流駐鄉。以爲游擊剿匪之用。並爲集中地方剿匪之力量。另籌靖衛各隊之聯防。將全省劃分八大區。組織靖衛大隊。所有八大隊長。均已先後分別發表。經費一層。亦經省務會議議決。六七八三個月全由財政廳籌撥五萬元。刻正在積極組織中。直轄於民政廳所設之靖衛處。又爲明瞭各縣土匪共匪情形起見。特規定報告辦法兩條。（一）簡明電呈須遵用省政府頒發。輪密電碼譯發並用該密碼分報第三軍軍部。（二）不通電報各縣。准用快郵代電。以期迅速。近來吉安等縣縣長呈報民政廳。謂各地共匪。往往假借農民協會名義。煽惑鼓吹。及強迫農民入會情事。居然劃地分區。以實行其共產工作。無知農民。受其威逼利誘。亦紛紛走入共產之一途。暗組梭標隊。假借打倒土豪劣紳及肅清反革命口號。恣意橫行。遂使耕者停於野。商賈罷於市。慘霧愁雲。殺機四伏。此等現狀令人不寒而慄云云。民廳當即通令各縣查禁防範。至被共匪朱德毛澤東所盤踞之贛西情形。據九師政治訓練部電告。（一）九師楊師長已於十二月到達永新。同時接得湘軍來電。雙方速將取得聯絡。實行向寧岡共匪包抄進擊。（二）縣城附近。刻已無共匪焚燒房屋情形。（三）社會市面情形。日內永新城廂附近稍安。市面人漸加多。商店陸續開張復業。由此可見永新確無共匪蹤也。

徐源泉部過寶赴順義

寶坻訊云。前開到縣境之第三集團軍收編直魯軍第十一軍團。於本月三日將林泰第二師第四旅繳械完竣後。旋於昨日（四日）全部開拔。向

盜匪乘機滋擾。開兵拐槍落伍。架票搶劫之事。已層出不窮。近又加以被繳械之兵數千。持有漏繳槍枝。散處四鄉。圍困村鎮。大肆搶掠。聞城東南。艾各莊。劉各莊。南王家莊。小套莊。口東鎮等處。每村均有二三百名。勒索銀洋。擄劫衣物。寶坻刻又將四城門緊閉。已大有岌岌在旦夕之勢云。

北平市制

津訊云。河北省會之地點問題。久爲全省人民所注意。而北平因係舊都。規模較大。用爲省會。亦似相宜。呂復氏對於北平市制與河北省會問題。曾著一文。公開討論。原文云。遷都府渡江而南。舊京更號。惟不使河北省會移置於此。而以特別市代之。實未見其可也。近代市府。肇自十八世紀之下半。前乎此者。多指國家都會而言。他雖有之。概不足觀。試舉英國利物浦近年人口統計。以與百年以前相較。實不可以道里計。蓋今日之所謂市府者。以工商業爲主。實生產革命之後資本集中之所使也。北京自元以來。爲六百餘年之都會。乃政治中心。而非實業中心。其社會乃特別之官僚性質。而非通常工商業性質。社會既以官僚爲主。舉凡百業無不附屬於此。今者中央政府既不在此。此間之官僚社會亦將爲之不存。其所附麗之百業。亦將因之墜落。按今日北平人口統計。雖與國府所頒特別市條例相合。然在百萬以上。但自今以後。可斷其不能維持此數。於此所謂特別市者。局所林立。非財不舉。九城四郊之內。出產無多。祭關商稅。因消費減量而少收。營業鋪捐。因宜苛歛業而不納。至於房捐。業主且苦租戶之難遇。遑論乎捐。則大勢所趨。不特此空名特別市府難於自存。且使數百年舊京文物亦將日就凋零。固國家之不幸。亦東方文化之極大損失也。昔明成祖定都北平。南京改作陪都。部院府寺。不減於前。南畿十四府四州之政。直達於南都六部。故終明之世。保其堂皇。及清之世。雖改應天爲江寧。然兩江總督。駐節於此。爲蘇皖贛三省之總會。故至洪楊以前。猶不失其相當繁盛。及曾軍攻克金陵。大事焚掠。然後歸於荒涼耳。北平改制。爲今之計。宜仿清初之於南京。移河北省會於此。而改北平爲通常市。直隸於省政府之下。固有建築具在。凡省設機關。以及國家分支機關。可利用既爲全省總會。猶不失爲地方政治中心。自可維持可觀之多數人口。亦足以維持市政設施。再由省庫略加輔助。凡城郊以及近地古蹟古物。皆可隨時修復。則東方羅馬。巍然存在。國人固所系戀。即外國之考古以及研究東方文化者。亦必視爲在所必至之地。以視放棄名城。轉就殘破叢衛之保陽。爲國家計爲地方計不遠過乎。從來創立市府。其立法例有歐洲大陸英國美國三派。吾國建制。應取何者。一時尚難論定。惟市政應容市民與聞。則皆一致。北平市民。河北父老。盍起而圖之。

寧對渤海艦隊態度　決用武力解決一切

（十五日南京發電）

國民政府海軍司令部爲收撫北軍之渤海艦隊計曾已派員交涉中駐青島之渤海艦隊司令官竟提出投誠條件要求每月給與經費十萬元國民政府以海軍預算每月只五十萬元對此鉅數要求實難容忍乃決計俟解決東三省問題及濟南事件後決計以武力解決該艦隊

京保設裁兵辦公處

（十五日北京發電）

蔣介石爲實行華北裁兵計准于北平與保定分設裁兵辦公處飭令張蔭與何成濬處理一切

北伐誓師紀念盛況

（十五日上海發電）

上海市黨部委員會于本日午後二時在總商會開北伐誓師二週年紀念大會彼時上海宣傳部民衆訓練會各代表贊美北伐完成之演說頗極一時之盛

楊增新遭害

新疆省政府主席楊增新于七日在迪化被北軍兵卒刺殺身死

（十六日南京電發）

按楊增新字子周雲南人前清光緒十五年以進士出知甘肅渠縣旋經寧夏將軍保薦任爲振盛全軍營務處步隊統帶後又知直隸某州光緒廿六年爲陝甘總督魏光燾之幕僚並總辦高等學堂及陸軍學堂卅三年七月任爲新疆阿克蘇道尹宣統三年三月調鎮迪道兼提法使民國元年五月任新疆布政使及至都督袁鴻祐被刺身死遂繼任其遺缺兼民政長洪憲時代封爲一等伯未幾任督軍兼省長直至今日所據之處偏於西域中央對此鞭長莫及故十五年來能保持其地盤不動世有新疆王之目今年六十九歲

邀請馮閻參加大會

（十五日北平發電）

馮玉祥閻錫山于十四日接到南京政府電報略謂第五次中央執監委員大會務望二公屆期出席無任企盼云云

馮玉祥決赴寧參會　已于十四日離京南下

（十五日北平發電）

馮玉祥于昨晚六時在西直門站登車離京南赴保定預定滯留兩三日返還河南當于八月一日赴寧參加第五次中央委員大會

中日民黨相互接近

李烈鈞氏以黨議咨送通牒　床次顧問乃定期赴華疏通

（十五日東京發電）

中國國民黨中央執行委員李烈鈞經該委員會決議之結果現向日本民政黨濱口總裁及床次顧問咨行通牒大致略云爲東亞大局前途計中日兩國民衆亟宜戮力同心乃希日本民衆援助中國建設工作且用和平手段澈底改善中日關係以圖眞正親善國民黨切實希望永與民政黨維持密接關係云云查民政黨早亦有所鑑及以爲際此中日時局重要擬亟派一名望素孚之最高幹部視察中國情形床次顧問乃竟自荐豫定八月中旬首途啓程巡游中國各地方並與國民政府當局及其他重要人士交換意見俾資中日互相諒解……上圖爲將來游之民政黨顧問床次竹二郎氏

陳銘樞努力開闢瓊崖

廣州訊云。瓊崖爲粵南一海島。廣袤逾二千餘里。領縣十三。其蘊藏之富。土地之宜。農礦魚鹽之饒。超越內地諸省。陳銘樞以此島西望法領安南。南控荷屬爪哇諸埠。迄東則與美屬菲律賓相接。將來必能綰海外交通之樞紐。若不亟圖建設。未免可惜。是先將南區善後公署設立瓊山縣城。並於署側特設一調查設計委員會。專籌辦開闢瓊崖海島事宜。陳氏自兼委員長。聘劉光華爲副委員長。聘李光第。王維徽。曾蹇。吳仰芝。黃國梁。王丙南。孫祖蔭。韋叔陽。戴時熙爲委員。分赴島中各縣調查。聘劉宗獻爲秘書。主持會內一切事宜。業經呈准政府。撥款四十萬元。疏濬海口港航道。築墳海口港基堤。並派工程師隨海軍司令官陳策赴崖縣榆林港踏勘修築。作爲軍港。全島環車路共二千九百四十里。已成者計一千六百九十九里。已築未成者計九百四十四里。現已次第興工。又加築全島十三屬連貫幹路。訂七月一日開辦。今擬招商投資建築黎界瀛車路。將黎境分區。於適中地點添設縣以治之。令全島各縣籌備安設電話。以通消息。日下分途進行。甚爲忙碌。聞陳氏以全力辦理此事。省政府主席一職決不就云。

蔣介石之裁兵意見大綱

分兵工政策及國防軍兩項

京訊云。李宗仁前曾對人發表談話。關於裁兵問題。各將領於隨便會談時。交換意見。並不取任何方式。致向各關係方面探聽。此言確爲事實。蓋國民政府之統率將領。非軍閥可比。除在前方作戰。可因行事之便宜。商議作戰外。至裁兵及軍事善後問題。事關黨國大計。非三四將領。可以私相解決。故各將領在北平會晤。只是交換意見。並非決定辦法也。關於交換意見之結果。由蔣中正統合各方面主張。擬成一意見書。交與軍事委員會。由軍事委員會核定後。再提交五次大會。蔣之此項意見書。係以革命軍總司令之名義提出。其間對馮閻李之裁兵意見大綱。實已包括無遺。故裁兵辦法即根據於此。按序前進。至其之內容非經五次會議通過後。此時當然無發表之可言。就大體上言。不外兩事。

（一）兵工政策之實施。

（二）國防軍之編練。

關於第一者。其目爲四。一。導河。二。築路。三。開墾。四。製造工藝品。以上四事。就各集團軍之防地而言。二三集團。適合二三兩項。一四集團。適合於一四兩項。且據軍事家之熟籌。謂僅以西北河套一帶而論。苟開墾得法。至少可養活二十萬兵。故化兵爲工。只問能實行不能實行。能容納不能容納。不必管也。關於第二者。不患無精兵。而患在無良將。故以後當注意於軍官之訓練。大概即在首都設一規模宏大之軍官學校。造成若干新將材。其他則各處未裁軍隊。編制訓練。完全統一於中央。此爲吾人就其大端。預計必須實行者。略記一二。然即此推測。大勢所趨。亦可想象之矣。

四巨頭商議裁兵方針

有以平等均衡爲原則

京訊云。最近關于裁兵問題。四巨頭之意見。業經一致之說。已頻傳于一時。惟某方面消息云。四巨頭之意見。似尚未屆完全一致之程度。據聞各方面所擬提出之裁兵案。雖已成爲具體的。然似未至互相發表之時。又據一消息云。某巨頭裁兵之方針。則以兵之素質。應以年齡體格學識等爲第一條件良者與予酌留。不良者悉當裁汰。蓋其主張似企圖可及的保存自己之軍隊。而他巨頭在理論上。雖深韙其議。然主之裁兵。張各軍在均衡上應以平等爲原則。是以在實際的斷行時。似有表示不贊成之傾向。從而關于裁兵問題之方針及方法並處分等。今後尙不免有幾多波折。再某巨頭因裁兵所擬之新改編案。大體乃以八十名爲一排。爲基本部隊。三排爲一連三連爲一營。三營爲一團。二團爲一旅。二旅爲一師。二師爲一軍團。將來所留之軍團數。預定爲二十五乃至三十。總兵數計五十萬乃至六十萬云。

又訊，四巨頭關于軍政事宜。業隨時會合協議一節。已屢誌報端。但聞其一部。據昨日由某方面所聞知。裁兵大體分爲二種。其一爲現在黨軍之裁兵。因軍權完全爲政府掌握。是以除有特別情形者外。凡各軍長以上。皆令集于中央政府所在地。不便永駐軍隊之駐在地。其次爲異系軍隊之處分。對于已投降之直魯孫軍。凡不良分子與無武器之分子。則予以裁汰外。其他則悉另改編。又對于不投降之軍隊。則擬使之潰散。決任徐源泉何成濬處理其事云。

湖匪橫行皖南

各縣

無錫訊云。最近大幫湖匪。在沿湖各縣鄉鎮。肆行擄劫。勢甚猖獗。水上省公安隊。正在派隊追剿。不意宜興縣屬蜀山鎮。於十八日上午三時許。竟有大幫土匪。各持快槍。從烏溪鎮至蜀山。洗劫全鎮商店。損失約兩萬餘元。並擄劫水上省公安隊巡船一艘。伙夫一名。死傷鎮長及公安局稽查。公安第八分局巡士。及宜興縣政府衛隊。暨該鎮商民等十餘人。匪徒仍由原路逃去。宜興公安局稽查法大生。因膝部受有槍傷。子彈未出。來錫就醫。談經過情形如下。蜀山鎮距離宜興縣城卅五里。離烏溪十里。丁山三里。鎮有東南西北四街。及北廠南街。商店以南貨及陶器居多。北街大半估衣業。北廠以售瓷貨缸甏業居多數。而公安第八分局及商團。則盡在西街。全鎮商店民居。共約千餘家。該鎮西街。設有公安第八局。有巡士八名。局長爲阮鏡堯。有商團游巡隊。團員均係商店職員。平時訓練。遇事調集。約有團員十餘人槍械稱足。自陰歷四月前。距離該鎮之烏溪鎮被搶後。即嚴加戒備。商團及公安分局。各隊晝夜巡邏。大王廟之水上省公安隊。派往各鎮調查匪情之巡船七艘。停泊過夜。本月十七日下午。到有駐宜興東門擬次日分別開往村鎮者。十八日上午三時許。正曙光初放時。忽從烏溪雙橋方面。到來匪徒卅二人（因該匪收隊時有人目睹）各執手槍快槍。身衣短褐。口操安徽及溫台等處土音。蜂擁到鎮。開槍示威。先將水警巡船包圍。上船劫奪槍械。時各船巡士。均在睡鄉。聞聲起身。已不及抵抗。當被擄去巡船一艘。又十五歲聽差一名。某船船長吳某。因欲抵敵。立遭擊斃。並傷伙夫一名。槍械悉被劫。匪衆自劫得水警槍械後。即分一部份進至西街。圍攻公安第八分局。當將局門打開。進門即開槍對上面巡士宿舍。隔樓板射擊。當有巡士白壽鵬。在樓上宿舍被擊。當場傷斃。又寓居同室之公安總局第二號稽查法大生因公到鎮。亦被擊傷。子彈由左膝蓋射入。自下而上。流入大腿未出。該局槍械。上年四月間已被匪全數劫去。迄未補購。故無損失。該鎮商團駐所。與公安局分局毗鄰對宇。匪衆攻擊公安分局。未得槍械。即退至商團駐所。各團員略與抵敵。漸因不支退却。計被匪擊斃寓居商團團部之宜興縣衛隊夏某一名。不意竟遭池魚之殃。又商團團員受傷者。亦有三四人。匪衆自將水陸警商團等擊退後。即開始搶掠商店。先搶北街各估衣莊。次及南街北廠。其時商店尚未開市。居民亦均在睡鄉。任匪搜刦。損失共約兩萬餘元。該幫匪衆。在鎮搜刦歷三小時。始鳴號收隊。從容向烏溪雙橋方面原路而遁。當匪經過時。有鄉人暗在門縫中點數。據云僅卅二人。除所刦得槍械外。尚有大刀兩柄。繫有紅綠綢。兩匪背負前導。聞盜船均泊太湖口云。該鎮公安第八分局長阮鏡堯。自出事後。急即呈報縣公安局。時適局長吳達渭在丁山巡查。據報立即馳鎮查勘。一面調派隊伍追剿。駐宜水上省公安隊第二區第九隊長許海清據報。一面急派警駛往蜀山援救。一面急電報告駐錫第二區區長。區長因公赴蘇。遂由督察員張燮堂。請求派隊援助。適轉電該區駐防常州第十隊長韓雲波。立派巡船卅艘。馳往宜興。協助第九隊會剿匪徒。廿日區署方面。得宜興消息。據聞此次幫匪。自掠刦以後。攜贓向烏溪雙橋方面而去。並聞該匪有小船十餘號。均停泊太湖邊。現已乘船向湖中潰竄矣。

湘省政府努力築路清鄉

路政新發展實行剿匪

長沙訊云。湘省政府成立以後。對於路政。即首謀發展其呈武漢政治分會。請李主席轉商粵省當局。促成粵漢鐵路株（州）韶（關）段路軌之建築。原文云「呈爲呈請事。案查粵漢鐵路路綫。綿亘鄂湘粵三省。關係西南交通。至爲重要。自武（昌）長（沙）段告成。湘鄂往來咸稱便利。而由株州至韶關一段。終以鉅款難於籌集。迄今尚未興修。岡巒起伏。行旅既苦崎嶇。道路迂迴。貨物尤難轉運。其影響於三省文化經濟之發展者。實爲鉅大。倩致訓政伊始。首謀發展交通。而關於此項大規模之鐵路建築。自當由政府集資經營。俾期實現。而湘南承匪災之後。十室九空。安輯流亡。尤賴以工代賑。屬省政府委員會因於第六次常會議決。促成粵漢鐵路。商承鈞會與廣東省政府積極進行等語。紀錄在卷。而鈞會任建設兩湖之重。所有建築經費。工程設計。應如何通盤籌畫之處。應請轉商粵當局毅力進行。庶大業得以完成。而民生籍資發展。是否有當。理合具文呈請察核。伏候命遵。謹呈。」至於省內路政。原係官督民辦。計分湘中湘南湘西三路局。同時分段建築瀛車路。除湘西因地域軍事關係。設局在後。成績尚少。湘南惟完成由衡陽至耒一段約百二十里外。其成績較優者。首推湘中一局。在十四年即完成長（沙）（湘）潭段。十六年又完成潭（湘）鄉段。茲又完成（湘）鄉寶（慶）段。計長四百八十里之譜。於本月十一日行舉通車記念。是日該路停售客車一天。先期備邀各界人士蒞長沙總車站觀禮。屆時與代表共六七十人。分乘專備花車八輛。於上午九時開駛赴湘潭站換划子渡河至潭鄉站。由招待員等導入站內。略用茶點。換乘花車八輛。以音樂隊車一輛殿後。直向寶慶開行。約各界來賓。圍繞車站歡迎。當於設停車場中。四時振鈴開會。由該局副局長宋葆疇主席。散會後各代表由路局招待處發給婦人饗宿地紙點條一枚。分在劉園曾園昭陵旅此寶慶本站設宴款待。寶慶各界且邀請省垣來賓。多留寶慶一天。導往各地參觀。故省中觀禮人士。多於十四號方乘車返省云。

長寶瀛車路既完成。即繼續修築由寶慶至洪江一線。以溝通湘中與湘西聯絡。又一方面着手修築由長沙至益陽一線。使湘中與長沙交通更較便利。至於湘南瀛車路工程。因共匪肆虐。暫告停工。湘西瀛車路工程因賦款未集。尚難着手。省政府擬一方厲行清鄉。一方改訂條例。俾政府人民合全力從事修築。使全省瀛車路早告成功云。

湘省共匪近又意圖乘機暴動毛澤東朱德袁文才何介青等。率部進窺茶陵酃縣寶興汝城。陳光保周文唐森等。則於十六日攻陷寧遠。圍攻新田藍山。余賁民陵等焚燒平江金礦局運動第八軍第三師關仲儒部兩營反叛又一面西派黨羽。潛入內地。郴州宜章耒陽寶慶攸縣既紛電告警。而長沙城廂附近。亦盛傳共匪有約期起事之耗。此外湘西慈（利）石（門）桑（植）（大）庸一帶。仍有賀龍殘部活動。因之全湘劇共清鄉空氣。驟告緊張。軍事當局遂限令各部清鄉軍隊。趕於十九號以前。完全達到指定地點同時大舉清鄉。一面急電贛鄂粵桂黔川等省。派定專軍堵防於湘邊接壤之區。以免此剿彼竄。對於省會附近。則宜布夜間戒嚴。認眞檢查搜捕。爰將關於各方匪勢與聯合剿辦情形。分述如次。

（一）湘南與粵桂方面　該方面防軍永局一帶爲李朝芳師與許克祥部。郴桂一帶爲第八軍程潛潤師與第二十一軍向成傑勢。又范石生一部。現該方形勢較緊。由魯滌平呈報李總司令宗仁。電令第三路軍新兵訓練處主任侯人松與桂省伍廷颺師。於十五號由桂林出發。經全縣入湘。與第七軍李朝芳師會師於永州。使共匪無所逃遁。另一方面商同廣東李主席濟琛。電令韶州王委員。率部進扼湘邊。協同郴州范石生軍切實與湘聯絡搜剿。現悉侯部已到湘邊黃沙河。王部到達摺嶺。湘軍大部均到目的地。一二日內即行進剿。

（二）湘東與贛鄂方面　湘東方面以毛澤東朱德袁文才等最兇悍。湘贛兩省。迭經派軍會剿。均未奏功。茲經贛當局派雷光藩來湘會商協剿計畫。於十五日起開始動作。贛省所派軍隊爲楊如軒。楊池生兩師。湘省所派軍隊爲第八軍一師熊震與程潛潤向成傑各一部。在茶陵橋頭一帶。經熊師痛剿後。毛朱等匪節節受損失。即向贛邊遂川局井岡山竄逸。其時贛軍兩楊部隊亦到。毛朱無地竄逸。現深匿山中不出。

（三）湘西鄂川黔方面　湘西與鄂川黔三省接連。而賀龍殘部。多伏鄂川邊境。經魯滌平分電三省當局協剿。昨接鄂省清鄉督辦胡宗鐸陶鈞覆電稱。「奉總司令李電開。湘省恐此剿彼竄。仰飭與湘鄂毗連長官派兵扼要防堵。勿令竄擾等因。當於本日飭屬轉電宜昌鄂西清鄉劉司令和開。蒲圻鄂南清鄉李司令宜煊。沙市鄂中清鄉嚴司令敬。遵照辦理矣。」特電奉達云云。

（四）號開始舉行清鄉　湘中各部清鄉軍隊。因給養與事實關係。開始清鄉之期展至廿日舉行頃已通電各方知照。電文如下。查本省清鄉原定本月刪日開始。今時期已過。各區部隊。多已到達指定地點。均限於號日開始動作。按照所預計畫從事清剿。各部隊未能全達到。應即兼程前往。其區內土匪最盛區者。以主力先行剿滅。然後通盤進行。務須勉勵所屬。咸以已饑已溺之心。實行利已利人之職。排除困難因力爭先。俾共匪早日肅清。百廢因而早舉。黨國前途。實深期望云。

馮玉祥談時局

南口訊云。九日馮玉祥與蔣介石李宗仁方振武李品仙徐永昌（閻錫山代表）等。于祭典完畢。由此間退回北平。臨行之際。于下午一時。特與電通記者。在南口關廟佛像之前會見。馮席坐于是。對記者極表親睦態度。彼此問答如左（記者問馮答）

問。目下東三省問題。當如何解決。

答。對此問題。或武力解決。或政治的解決。或與張學良所派代表作妥協交涉等。均非余所能知。一切當服從南京政府之命而行耳

問。如與東三省妥協。是否以改懸青天白日旗爲絕對條件。

答。此事亦待國府之命。予并不能言明。

問。此次貴將軍會與蔣李閻各總司令會見幾次。

答。已有數次。在西山上。食時咸在一處。至昨日又在外交大樓上承閻總司令開歡迎宴。予與三總司令會談。固極多也。

問。裁兵問題如何。

答。此事予本極端贊成。并非因此次西山會議而後有此意也。今因交換意見之結果。對於裁兵一事各總司令之意見。皆一致贊成矣。

問。裁兵問題已成立具體案否。

答。各總司令之意見一致。此事固已大體解決。

問。聞李總司令（濟琛）北上。何時可以到平。

答。大概在兩三日以內。

問。貴將軍尚可駐留北平幾日。

答。予現俟李總司令（濟琛）到平會見之後。即回保定。着手修繕奉軍所毀予祖先之墓。

問。李總司令（濟琛）來平後是否將組五總司令聯席之軍事會議。

答。李果到平。則當然有五總司令之集合而交換意見。裁兵問題。亦可全國一致解決。

問。有謂將開保定會議者。其說如何

答。果在北平已會五總司令。且意見交換完成。則自無再開保定會議之必要矣。

問。貴將軍對不平等條約之廢止。意見如何。

答。予自絕對贊成。蓋中國倘非廢除不平等條約。其前途惟有死而已矣。

問答既終。馮玉祥又云。現下各外國人殊多誤解中國。有如群犬競爭一骨之象。須知今日國民政府既成。惟一在以三民主義爲主。蓋公平以治天下。且惟謀生存之向上。予對日本。固甚望中日兩方。同以正義互相援助也。

毫無流弊的清導劑

利亞甘露丸 藥性和平功効準確為健胃潤腸的良藥有下列的特長

●不傷氣　服者大便後自覺精神煥發如釋重担絲毫不傷元氣

●不成癖　此藥善能平肝利膽健胃潤腸如諸狀消失臟腑痊可後則無須再服并無藥停病犯之弊

●不腹疼　此藥性質和平不霸不烈自服後至排出純依胃腸自由運動故不感覺腹疼

定價 每瓶伍角 打現洋伍圓

奉天總發行所 **利亞大藥房**

城內分銷處 五州大藥房 大成大藥房 各埠大藥房皆有出售另有批發章程函索即寄

製品
一◆一
鐵道車輛。鐵道路線附屬品及信號裝置
鐵橋鐵桁。鐵骨家屋。豆油容器。暖爐類

營業目
一◆一
鍋罐。汽機煙突。各種機械類設計製造据付
鑄鋼。鑄鐵並鍛鐵物。酸水素瓦斯

株式會社 **大連機械製作所**

本店 大連市沙河口臺山町 電話 代表兵通番號 九一五一番 夜間及長距離 九一五三番

支店並分工場 奉天西塔大街三丁目 (電話二〇三番)

農商部准 註冊商標 大少獅圖

大賠獎　概免稅厘　兩萬元

提花毛毯

買壹條能得大洋壹千元的獎品

毛毯織來是提花　異樣翻新洵可誇
雲機奪得天孫巧　美譽聲名冠中華

這是哈爾濱裕慶德毛織工廠織的中國出品　望我們中國愛國的同胞　切實的認准了　絕不是俄國貨舶來品須知我們中國大資本家　能以貫澈政府注重實業的意思啊　若是都能這樣振興工商　何患國家不富强啊　務望我們愛國的人士　一體贊助提倡　至為榮幸啊　自七月一日起　他的提花毛毯　凡買一條　即贈獎券一張頭獎獨得大洋一千元的獎品　共餘獎品共大洋一萬千九元　中獎者達八千六百九十號　眞是空前未有之良機　既得美好的毛毯　又可中獎發財　快買吧　快快買呀各大商埠　均有代理　全體長期贈獎一年

裕慶德毛織工廠專銷部設在哈爾濱道外二十道街北頭正陽街八道街口

本工廠分莊　上海法界吉祥街　天津北馬路獅子胡同　奉天省城小西關

痔瘡救星

君如敷用第威德痔瘡膏必能

◎君患痔瘡否　◎君覺痔癢難忍否
◎君患脫肛否　◎君大便時流血否
◎君因患痔瘡而坐臥不安大便時痛楚否

痔瘡痊愈　奇癢消除
脫肛平復　流血頓止
坐臥如常　大便不痛

營口 **源來盛洋行** 東三省獨家經理

奉天萬芝堂葠茸莊

本堂發賣川廣藥材湯劑飲片丸散膠丹一概俱全　本堂中國電話壹千壹百四十三號

葠茸補腎丸

此藥專治男子先天不足後天虧損少年破身太早房勞過度腎虛腎寒精經如氷不能種子陽痿不興興而不久夢遺滑精腦髓空乏腰痛耳鳴精神短少自汗骨蒸以及婦女經脈不調赤白帶下下元虛冷久不孕育等症服此藥添精種子壯陽補腎大有奇功每匣現大洋一元一打拾元整

立止嗽咳藥

專治男女老幼諸般咳嗽不論年深日久虛損勞傷咳嗽吐血痰中帶血傷力咳嗽肺虛痰喘唾臥不安飲食少進內傷外感肺經不清此藥善能止咳定喘養血清痰能補能和能清能散管保去根永不再犯立見功效每付現大洋四角拾付三元五五付一元八角

神效虎骨酒

專治腰腿疼痛手足麻木半身不遂五勞七傷服此酒神效每大瓶現大洋二元中瓶一元

開胃止痛丸

專治男婦心胃疼痛胸膈脹滿飲食無味嘔吐惡心寒積肚痛等症服之甚效每付現大洋三角每拾付二圓五五付一元參

雙合化痞膏

專貼男婦諸般積聚心胃疼痛胸膈滿脹氣逆不舒泄氣瀉痢疾遺精疝氣腰腿疼痛手足痲木小兒食積痞塊下墜脫肛肚腹疼痛常貼此膏化痞消積速效每貼現大洋四角

牛黃上清丸

專治上焦風熱痰火內發言語繁亂或頭眩暈咽喉不利風寒身痛聲塞不通口燥舌乾四時瘟疫眼目赤腫耳鳴等症服之神效每大盒現大洋一元小盒五角

保胎健母丸

專治婦人久患墜胎者或一次二次或受孕之後久服此藥萬勿墜胎之患誠屬保胎之良藥每匣現大洋一元

宋氏救喉散

專治咽喉諸症單雙乳鵝喉瘟疹痘毒纏喉花柳攻喉或腫破爛水漿不進吹之立見功效每大瓶現大洋陸角小瓶參角

總號▲宋子岐楊名聲孔益忱應症分號▲李豐民應症本堂開奉天省城 萬芝堂謹啟

安眠良藥 住宅必備

這句話是因為人到夏令往々被蚊子臭蟲咬得不能安眠如果購用豬牌**安住**蚊煙香臭蟲藥一定可以高枕無憂這是住宅必備的物品也

安住蚊煙香 臭蟲立斃藥粉

總經理批發 大連市浪速町 日本賣藥公司
代售處 大連 裕成恆
同 同 萬源成
同 同 福源成
同 同 德成和
同 同 仁盛德
同 同 洪來盛
同 同 裕興祥
同 同 乾生泰
同 同 德興福
同 同 天成號
同 同 麟呈祥
同 同 同盛昌益記
同 同 新昌號
同 同 雙興隆
代售處 遼陽 義和堂藥房
同 同 天鈺成
同 營口 義和謙豐記
同 同 裕泰和藥房
同 同 東興藥房
同 同 義興成餘記
同 同 興亞藥房
同 鐵嶺 平記藥房
同 同 中華福壽藥房
同 兆南縣 和發順藥房
同 同 永和堂
同 長春 中西藥房
同 同 泰和祥
代售處 吉林 五洲藥房
同 大黑河 大同藥房
同 海倫縣 天豐恆藥房
同 鄭家屯 東英藥房
同 芝罘 義聚永
同 同 雙興湧

美國 巧拿淋 新到

主治　五淋白濁。便尿不清。尿道潰爛。小便困難尿中混血。尿道閉塞。膀胱發炎。疢濁重症請購試之定能應驗如神一瓶除根永不再犯

這是空前未有之新發明淋濁除根聖藥巧拿淋丸 Gonorrhoea Tablets 專治疢濁淋症醫藥無效或時愈時犯試服此丸定可斷根因該丸內含三大要素即一純檀香精(Sandal)(二)沙婁爾(Salol)(三)(梅天靈藍 Methylen eBlue)此三種藥品均係殺菌滅淋清掃尿毒之貴重藥料凡各國醫學博士無不稱贊為决妙之品

代理店

奉天五洲藥房　奉天中西藥房　奉天大德生　奉天歐美西號　奉天歐美東號　奉天大吉祥　奉天北市場恆濟堂　奉天大西關泰和堂　奉天同德西藥房　奉天利亞藥房　四平街天德堂　四平街裕慶長　四平街增順新　四平街德慶興

洮南德慶仁　洮南永和堂　洮南和發藥局　遼源大德慶　遼源廣生堂　通遼德聚成　通遼和發藥局　八面城德慶同　八面城和發增　范家屯天德新　范家屯天德慶　范家屯瑞生祥　新民屯新發德　溝幫子廣生堂　錦縣福陞永　錦縣福金生

義縣大增號　綏中東和堂　山海關公和祥　開原德祥厚　開原德泰臨　開原生全堂　鐵嶺福合盛　鐵嶺合發久　昌圖德泰玉　公主嶺三合公　千金寨信仁堂　本溪縣春興堂　本溪縣慶和誠　雞冠山德厚興　鳳凰城大生恆　鳳凰城大德生　安東福興堂

安東大生東　安東恆興藥行　安東東益增　安東瑞祥泰　安東福春堂　遼陽義和堂　遼陽源興仁　遼陽天鈺成　遼陽天福順　海城德增福　蓋平天一堂　大石橋衛生復　營口保興長　瓦房店康德記　普蘭店志義成　普蘭店康德記　貔口順義成　金州志義成　熊岳新泰興　大連西崗廣興堂　大連西崗天和藥房

大連西崗志義成　大連西崗同德藥房　大連市華泰藥房　大連市華西藥房　大連德記西棧　大連增盛藥房　大連康德記　大連德記全棧　大連劉家屯志義成　三十里堡志義成　旅順仙芝堂　旅順大德堂　長春世一堂　長春同德堂　長春天和堂　長春天育堂　長春中西藥房

長春泰和祥藥房　長春義和謙　長春天益慶　張家灣德泰增　雙城堡世昌增　雙城堡德興厚　雙城堡永德堂　阿城世昌永　阿城世一堂　阿城永德堂　一面坡玉盛隆　一面坡德和鈺　橫道河天合堂　海林站會發福　寗安縣振興堂　寗安慶升堂　寗安站大和堂　安達站誠泰裕　安達站吉盛隆　安達縣延壽堂　呼蘭河錦和彩　呼蘭河天和堂

呼蘭河德興恆　呼蘭河復和堂　呼蘭河永德堂　通河縣同發興　通河縣和發通　甜草崗新來春　昂昂溪育生瑞　巴彥長發藥店　木蘭縣和發全　同賓縣吉盛宏　方正縣和發長　三姓德慶昌　三姓同益和　三岔河同慶和　三岔河天德堂　三岔河同順和　扶餘縣慶昌福　農安縣德泰增　克山縣德興祥　樺甸縣天益堂　蘭西錦和縣　大賚衛生藥房　海拉爾洪順堂

西集廠同發德　明水縣廣增和　烏吉密大德昌　佳木斯德慶宏　賓縣榮陞久　拜泉濟泉藥房　烏珠河天義慶　十二井子同盛泰　林甸成盛永　二克山順盛茂　太平鎮和　富錦縣　泰華西藥商行　吉林泰華西行　黑龍江泰華西藥房

設無處購買請將欵寄至總發行所哈爾濱立即奉上不悞價目每瓶打大洋二元五角二十五元

東三省新聞

▲奉天▼

○禁烟善後條例撮要

禁烟善後局長楊樂青以禁烟事項奉令結束經總司令嚴限民國十八年三月一日以前絕對禁絕逾限違者嚴法懲治楊氏奉此業已設局施行茲聞該局爲人民通曉禁烟阿片之規例計曾擬訂禁烟善後條例呈請省署核復轉令俾便遵照現將該條例撮要略誌之計(一)自本局成立起無論何縣請證設開藥店者概予不准設立報銷營業者准自由聲明繳(一)已於設局以前成立之藥店及領證吸食之民戶准自於本局成立後截至十八年三月一日准免繳證費吸食設立(一)各縣已種之煙田應由縣參照籌濟分局原報之底冊詳細畝數按畝預計照料之重量由縣請發銷燬證概予免征證金(一)售賣之煙料漏貼本局新發之銷燬證者及貼用僞銷燬證者並私自販賣間雜省外所產之煙料者一經舉發或被查獲均送法廳重懲(一)所有販賣間種吸食收儲統限於十八年三月一日一概禁絕倘逾期違犯以上四項者則從處二等至四等徒刑遇有特別情形不同者仍得嚴懲等項

○賓圖王爲何被傳

蒙古賓圖王日前由京來奉爲丈放地畝事宜勾留有日下榻於茂林賓館不知爲何突來警察多人將賓圖王傳廳質訊云

○委東邊剿匪司令

張漢卿總司令以東邊道屬爲便於剿匪起見遂抽編山林警備隊五隊由東邊郝道尹兼任調遣茲因東邊一帶素爲匪藪若由文官調遣剿擊實恐貽誤自應遴派於剿匪素有成見者統率調遣之以期捷敏查有宋日山者迭任剿匪專務學術兼優堪稱其職遂委任該氏爲東邊剿匪警備司令有統調山林警備隊及各當地警甲之權於日昨令行省署知照云

○江省恢復國防處

江省原設有國防處以重邊防後因邊境平安該處曾於三年前撤銷茲聞當局以時勢變遷恐中外共產黨徒匿居邊地爲患因之對於該處現又恢復以重國防嚴禁匪黨云

○四五團調駐新民

陸軍十三師騎兵四十五團原駐通遼該師師長張九卿以該軍極行調駐皇姑屯至滿稍子各處四五團無容駐紮通遼邊電該團長率全團移駐新民縣以資保護地方云

○令各軍領齊槍砲

頃據確息張總司令以關內軍隊相繼撤回分地駐防藉保治安爲愼重軍事計特於月之十五日通令各軍如有槍砲者一律領齊以免貽誤軍事云

○新規定軍律誌聞

張新督辦就任後爲維持奉軍軍紀及名譽起見特規定軍律十條通令各軍嚴行遵守倘有違者一律槍決(一)搶掠人民財物者槍決(二)姦淫民間婦女者槍決(三)強奪民間家畜者槍決(四)不奉命令擅行徵發者槍決(五)縱放開槍者槍決(六)窃賣武器及窃賣武裝者槍決(七)強行買賣者槍決(八)造謠惑衆者槍決(九)長官知兵卒之不法行爲而不制止者連長官一律槍決(十)本條例自七月一日實行云

○副官處裁員又訊

總部副官處人浮於事早擬裁減昨聞已定共行裁去校尉副官三十名日內即將發給一月薪餉實行但被裁者悉爲毫無學識濫竽充數之人若有才能及有功績者仍予留任云

○清鄉二營長易委

清鄉總局督辦齊思銘將駐通化清鄉步兵第二營營長孟昭儒調省另有位置遺席遂委該營第一連連長張錫卿升充連長一席以周國光接充云

○烟酒特稅售價增加

新任張總司令擬行停征之烟酒特稅傳聞已經擬定由八月份起改按四八作價之法現核收粘貼之法按現在貼用分額減去十分之五於表面觀之已減票額半數然實際論則已增收一倍矣云

○鄒司令因公來奉

砲兵司令鄒作華頃因軍務事宜於昨十五日由山海關來奉當即晉謁張總司令有所陳述一俟事畢日內仍當赴山海關佈防云

○飭銀號分領紙幣

東三省官銀號總辦彭香廷爲維持錢法及活金融起見查各縣分號紙幣不敷應用特飭各縣分號具領奉大洋紙幣以資接濟商民而維營業云

○邊副官委充處長

三四方面軍在小西門裡設立軍用兵站處專事運輸軍用品業已籌備妥協委任軍團部邊副官象充該處處長於日昨開始辦公云

○請撥警保護灘場

省署准鹽運使函請各縣分場所管灘場存儲之鹽及灘內鹽土恒被附近

○郝道尹呈報出巡

頃據確息東邊道尹郝克莊因爲注重地方考查各屬防務以資清除匪患計特於十五日呈報省署現擬親往各屬巡視一週以昭愼重云

○籌備設立救療斑

英國施醫院鑒於各縣近來發生流行傳染病診療稍一疏忽生命即所難保爲療救民命計擬定於發生傳染區域縣分急派醫士馳赴先行設立救療班以便收容救治及消弭傳染事項而符濟衆之本旨現已擬議決定正在籌備藥劑及揀選醫士中不日即可實行云

○儲蓄會改現洋制

奉天儲蓄會現經全體職員會議決將該會股東奉小洋八百一十萬元改訂爲哈大洋二百卄五萬元又公積金奉小洋二百十二萬零二百九元八角八分改訂爲哈大洋五十八萬八千九百四十七元一角九分以便週轉云

○駐榆軍運去軍需

兵站輸送部于昨十五日搭貨車一列向榆關運送米面柴草等項軍需物品若干聞係專爲供給駐榆各軍之需並附有壺碗等零星物品多數云

○頒布電車行駛法

省警廳及商警局爲管理電車駛行計曾經會擬章程呈由警務處轉請省署核准於昨由該廳局會同頒布茲將該章程覓誌於後

一、電車行駛速率至多開至第七字止以免於道路發生危險

二、電車行駛中見前面有其他車馬或行人避讓不及恐有衝突之虞者應即停止

三、電車經過繁盛地方或十字路暨轉灣之處須要謹愼緩行至多開至第三字

四、除特別公事或遇有損壞須撤回廠中修理者外須認定標記按站停止

五、停止之標記及顏色由市政公所或電車廠通知警察廳局以便查察其種類如左

一柱上(何式何色書明何字者)係電車必停之標記

二柱上(何式何色書明何字者)係搭客上下之標記

六、除遇意外之事或經警察指揮電車不得在十字路中心停止

七、除電車在軌道盡頭處應停頓者不計時間外其在路中各站停止時限搭客從速上下車完畢即須開駛不得久停

八、除在鐵軌盡頭處或勢不得已時兩車同時不得在同一軌道於距八十碼以內停頓

九、電車前後之門須常時關閉

十、每車在日落後日出前須裝置明亮紅白燈兩盞白燈在車前紅燈在車後燈上須有號數並須備有危險燈兩盞遇電流斷時即可取出應用

十一、每電車須裝置警鐘二個凡行駛在十字路口及轉灣處或遇其他車馬行人將接近之時司機人應踏鐘警告

十二、車上遇有搭客遺失物件應報告稽查員閱過交車廠存留招領

十三、遇有意外事件司機人須立刻報知就近警察

十四、車中遇有傳染病或急病之搭客該車售票人及司機人應迅速囑其下車並報警察代爲消毒

十五、電車司機人售票人查票稽察員在職務時須服車廠制服或胸前懸掛號牌

十六、各項車輛不得在電車開行軌道中之前行致礙電車進行

十七、電車軌道兩旁如遇堆置物件易生危險或礙電車進行應報告就近警察代爲干涉

十八、設車中搭客已滿須於車門處懸掛客滿標誌顯明此車內乘車已滿無可再容

十九、凡遇車中搭客或其他人等有違背以上各條規定或抗不照章買票者警察須盡力協助車廠及車廠人員辦理與不切實執行或因而肇事者該管長警以不盡職論照章懲戒

二十、如遇有火警消防隊施行救濟須停消防過或水龍帶電車軌道時電車司機人見有消防旗或夜間消防燈應立即停止

二十一、本章程如有未盡事宜得隨時呈請修正之

二十二、本章程自呈准公布之日施行

○財政廳分劈獎金

財政廳所餘紅利原係年底分劈自前莫廳長改變章程三月一劈後現因四五六三個月稅款均已解齊前後比較每人每薪金一元可得紅利十八元九角業已發給云

○教育廳催交表冊

教育廳祁公亮廳長以各校業已散放暑假而縣交之學務表册未能至期交齊乃特派視查員等按各校詳查并令趕緊造表呈報到廳勿得忽視以資備案存查云

○朱檢長調查獄政

高等審檢廳朱檢察長對於各縣獄政極爲注重以各典獄長有無疏懈情事例須考查特于月之十四日派調查員劉某等分往各縣實地調查以重司法云

○軍械官公畢返防

第卄軍少校軍械官張和玉前曾來省繳呈殘廢大槍三十餘枝已手續清楚遂於昨十五日返防並由被服廠購去手槍套二十付又槍帶槍繩若干爲軍部人員之用云

○高廳調登記主任

高等審判廳登記所主任金實芝業經他調遺缺關係重要未便虛設特調委昌圖縣地審分庭登記主任接充以專責成云

○王處長到局視事

奉海鐵路工程處長業已因事辭職所遺之缺日久未委茲經劉作屏局長委任王敏之接充以重要務昨十五日新任處長王敏之遂即到局謝委接收任事經該局即日呈報省署備案云

○嚴重昌灤之軍紀

駐防昌黎灤州間之奉軍軍紀月來極壞張總司令據報非常憤怒除已由令交吳外昨復飭令聯軍憲兵隊前往稽查一面並令組織大令隊凡遇不法兵士勿庸申請隨時就地正法云

○視察員奉命出發

警務處爲愼重警政起見于昨十五日派視查員王修祜及劉某等分往各縣調查警務王等奉命當即出發赴東邊各縣實地考察以視成績而便改革云

○戴監督赴興就任

新任興京縣司法監督審判官戴大鈞自被任命令發表後即行摒擋一切茲已諸務辦理完竣當於昨遄入高審廳晉謁史延程廳長請示一切及稟辭事畢即日搭奉海車赴興京任地履新云

○飭詳查侵佔官荒

省署頃通令各縣詔奉省地勢東陲開闢較遲各縣官荒雖經近年來官府極力丈放然大段荒地及民戶熟地夾套之荒經當地狡黠紳耆私相飛蓋包套盜典者數謁不少惟國有地利竟爲伊等枝佔該知事有守土之責竟疏於

商會風潮　再接再厲

竟爾呈控實業廳長

丁廣文派主張如斯

商務總會內部分裂雙方堅持激烈抗爭種種情形迭誌本報茲者丁廣文派用總商會公函之形式向各方面分致傳單說明其所主張並將呈控奉天實業廳長原文及呈復省署原文附送藉資宣傳用特誌左以供閱者參考

呈控奉天實業廳長原文

呈爲縱庇小人破壞商會懇請法辦以懲官邪而重功令事竊商會於本年五月十九日奉省令根本改組辦理選舉所有前後情形均經呈報省署在案旋有經　省署鈞署因案取　銷會董資格之李福堂等勾結黨羽捏詞誣控實業廳長　張之洊迭奉省令　澈查以分皂白乃該廳長竟藉端稽壓不肯行查使李福堂等得乘間煽惑滋擾街市此其縱庇破壞者一商會此次既依法選定會　董呈經省署鈞署　備案並呈明定期互選會長同時更函知各機關當有省教育會全省警務處省會警察廳均各派員莅視該廳長張之洊非惟不肯派員反濫用職權函阻互選使李福堂等當戒嚴期間私自立會醞禍釀亂此其縱庇破壞者二該廳長猶以爲未足又復以飾僞之詞呈報　省署鈞署曲爲李福堂等辯護竟推翻此次商會選舉以達李福堂等搗亂之目的此其縱庇破壞者三商會因會董分子不良章程多不適用在上兩屆中即屢屢搗亂亘三四年之久而不休李福堂爲搗亂之尤商會歷次風潮無不以李福堂爲主動其刁頑無賴寡廉鮮恥凡在省城婦孺皆知商會不振百務廢弛非惟中正商民切齒即當局久亦痛心疾首故此屆改選決意根本整頓事前與省署鈞署計議再三嗣經商定各項辦法呈准照辦同時該廳長亦奉到查照之省令在李福堂等搗亂性成持舊日之會章營新擬之辦法固無足怪以堂堂實業廳長竟隨聲附和助長糾紛豈以商會不應整頓李福堂等爲亂爲應爾耶破壞商會蔑視功令老耄昏瞶一至於此稽其長實業以來凡吾奉之礦產水利何興何辦幾曾見出一謀建一議爲實業放一異彩今對於整頓商會復肆力破壞是其心理在多一事不如省一事我以爲整頓彼以爲好事故對商會此次之改革大不謂然似此腐朽而任實業大員外人歡迎商民飲恨爲實業前途計爲商民福利計不得不懇請法辦以肅官箴所有呈控該廳長各緣由理合　備文呈請鑒核　施行謹呈

東三省保安總司令張奉天省長劉

呈復省署原文

呈爲呈復事案奉鈞署訓令第一七零號令開案據實業廳呈稱爲遵令查覆商會選舉控案請鑒核事案奉鈞署令開案據李福堂等呈控奉天總商會會長丁廣文等弁髦會章兒戲選舉揑造名單等情到署並據馮會長等函送該會董等說明書一件前來除批示呈悉查本署前據奉天總商會會長丁廣文副會長劉繼伸會呈提高會董資格等項辦法到署當以原稱係爲衆商福利起見業令該會遵照在案究竟該會辦理情形如何未據呈報無憑懸揣所陳各節是何實情仰候令行實業廳澈查擬辦具復再奪此批因掛發外合檢同原呈暨照抄說明書令仰該廳遵照理具報此令附二件等因奉此當以有檢閱之行未及查理至本月六日突有舊商董李福堂等人到廳聲稱總商會不待行查明日即行選舉商董等約定屆時到會攔阻先此聲明等語彼時廳長適未在廳此事傳來彼等前往攔阻必將擠起衝突且案經令查亦再無即行選舉之理因用電語傳諭該商董等不准再攔聽候本廳去函囑會緩選待查等因當即致函商會去後旋接覆函不以廳函爲然果於七日不知用何手續報稱會長一律選出云云職廳函囑緩舉意在從緩疏解且當此大局緊迫亦不應激此爭端今既不顧大局不待查案急遽選成偏走極端則處理愈難著手而該商董等又復到廳質問因無可答均未予見連連遞呈亦難批示此職廳奉命後辦理此案之前後情形也查商會呈請提高會董選舉資格一案係根據王前省長所定資本四萬方准選充會董之專令以現在錢法荒毛若不提高則中下商業之資本亦多足毛錢四萬之數恐選舉太濫難得相當之人才爲錢法今昔不同表面數雖提高而實際並未增高鈞署批准備案亦爲錢法關係所請尙無不合斷於此節該商董等雖有違言明白解釋尙可瞭然此固不成問題　(未完)

▲長春▼

○吉長路籌辦初中

吉長路籌辦中學聲浪早經甚囂塵上迄未實行蓋因政局變動新舊交替無暇及此故也現在小學校高三及六年級學生均屆畢業之期多年幼稚負笈遠地各家長多不放心因之聯名呈請設立初中爲交涉界造人才嘉惠後生公私兩益適總務處劉長樹藩文書課長鄭思元熱心教育力表贊同允轉呈局長核辦茲聞趙氏對於中學久有籌劃嗣據來呈深爲嘉許已令某課長趁此暑假期內規劃一切及早實現云

▲吉林▼

○吉海路工程近聞

▲吉海鐵路 於客歲六月一日 開工迄今已 逹一年其工程之 預計畫由吉林向海龍與修嗣因材料運輸問題之困難關係變更由海而吉惟本路之終點實際在奉天海龍縣之朝陽鎭距海龍尚有卅華里既在奉省境內應歸奉海路修築惟因軌道及枕木之購置與路基土段之包修等項一時因資金缺乏施行修築遙遙無期而吉海路因借重奉海路運料關係如不與修則本路需用材料之運輸深感困難茲與奉海路商定朝海間所需之築路材料統由吉海路借工程由奉海路自修刻已開工約中秋間可望完成奉海火車即可開至朝陽鎭

▲吉海沿綫重要之工程爲四大隧道(一)長岡嶺隧道長一百八十公尺(二)車嶺隧道長二百餘公尺(三)鷄冠嶺隧道長一百八十餘公尺(四)老爺嶺隧道長二百卄八公尺以上各隧道大體於七月初鑿通沿綫橋梁工程有倒木河樺皮河梨樹河玻璃河子蛤螞河子三道溝等處橋樑亦漸次完竣關於沿綫七大站水樓應用機器茲已向奉天美商愼昌洋行訂購此外尚有沿綫電話已由吉架至朝陽業經通話刻正向海龍架設中

▲吉海鐵路爲謀將來開車後便於運輸計吉林站路軌擬與吉長路銜接前曾向吉長路魏局長接洽彼時魏局長以本路有日本關係得友邦之諒解方能銜接以免枝節尙未解決而魏局長即任最近又向新任局長趙鎭接商極表贊同吉海路正式派工程司王文翰接洽中將來結果或無問題

▲該路興工以來統計已支用吉林永衡大洋一千四百萬元財政榮廳長因庫款支絀已難繼續撥給於不得已中總辦已諭以關於路綫務速進行以免延長時日關於欵項尤須力求撙節勿稍濫費以重庫帑而副開發地方交通之本意云▲

▲營口▼

○擬建養病院誌聞

市政所市長楊東甫鑒於五台子衛生醫院逼北多空間隙地擬於該處建築養病院一處俾患病者寄宿以免海口普濟各醫院剝奪利權一俟計畫妥協即行呈請督辦核准鳩工建築云

○楊營長靈柩回籍

海防練軍營長楊占山在差三載積勞成疾醫藥罔效於九日病故停放四日中外各界往弔者甚夥昨十三日發引於午前七時運送靈柩由南滿車送回蓋平原籍祇營安葬云

▲黑龍江▼

○萬督辦整飭官方之訓令

黑龍江軍務督辦萬福麟在昔服務江省多年所有官府及社會之惡習貽害於官常人心者洞澈無遺故來撫是邦凡事束身自愛務導官民同入正軌以便羣策羣力共襄新猷惟欲有所建設須先明改革茲又受省議會聯合會推舉爲黑龍江保安司令保境是外禦其侮安民當修明政治本人負唯一軍政專責自應準保安兩字作去則僚友積習首當痛戒振刷精神興利除弊爲不可緩之圖昭昭明矣乃於昨日就日前敷端分別指論訓戒僚友共同遵守其訓令如下照得近年以來世道淩夷官常不整以致奢侈成風相沿爲習際玆國步艱難財力竭蹶凡我同僚均宜嚴束身心力去奢華克盡厥職本督辦來撫是邦本崇尚節儉之旨抱興利除弊爲懷欲樹新猷先期改革用舉數端爲我僚友者諸(一)崇尚節儉　丁茲時事艱難生計窘迫凡我同官務宜力求樸實庶幾儉可養廉(二)禁止宴會餽贈　查宴會餽贈爲營求請託之媒實辱節下行之舉即三節送禮幾成慣例此後敵宜一併捐除免滋糜費藉以杜絕倖進之門(三)長官外出禁止迎送　查鵠候道左送往迎來既屬鋪張又滋誤事嗣後除特別情形外一概不准迎送(四)嚴禁著制服軍官進入娛樂場所　查戲館窑娼等及娛樂場中身穿軍服之官佐不宜雜跡其間即如有必要應酬　須換穿便服　以維軍譽(五)官佐外出宜輕車減從　語云至誠格物以德服人嗣後任何官長不得攜衆僕從即係高級主官有必要任務者亦須輕車減從免去囂張(六)非屬軍人禁穿軍服　查軍服乃國家制度而有規章豈容任意穿着亂充下隊有辱軍人體統令後如查有非正式軍人穿着軍服即以冒充軍人論罪(七)眷屬出門禁止跟隨士兵　軍人爲捍衛國家健兒非以私事使役者況於當街廣衆之中隨侍婦女携抱幼童殊屬觀瞻不雅若即永遠禁止(八)禁止奔走貪緣　查國家用人本諸才能只須清白乃心勤謹供職長官自能辨別賢愚次第拔擢倘有營求買託籍求招請等事一經查實定即科以貪污之罪(九)禁止兼差掛名　國家設官原有定職以一人才力有限身兼數差能不貽誤事機再如委人掛名間差尤足招謠滋事以後各主管長官不得濫爭委任紊亂官常(十)嚴禁送遞委任士兵索賞　查發給委任爲高級長官特權送遞委任斷無需索賞賜之理此後如敢有索賞情弊或私相受授希圖示惠者均一律懲罰不貸(十一)禁止隨從携槍外出　查敗壞軍紀滋擾娛樂場所諸稱非法行爲者無不由於隨從士兵以後各隨從兵除跟隨本官外出不准私自携槍械外出非在假期即徒手士兵亦不准任意冶遊違則連同該管官長一律懲處(十二)主官對僚屬與人民宜本親善行事　查官民原屬一體僚屬尤宜同心應輔車相依能收股肱心膂之效切不可作勢裝腔深居簡出蒙蔽與情嗣後凡係局員司與地方人民有因事請謁或條陳意見者均須隨時接見既免隔閡復爲感情綜上數條概爲目前痼疾亟宜分別矯正滌除以示興革除分別咨行外合亟令仰轉飭所屬嚴格遵切實奉行勿稍違犯自竭貽戚云云

○關東軍部長蒞營

關東軍經理部長藤田順氏刻爲經理檢查事宜必須親自來營一行遂於十三日午後一時許由奉赴營視察所轄一切云

▲遼陽▼

○王監督修理衙署

遼陽縣監督王煜斌鑒於該署房舍多半傾毀破蔽不堪於日前請准奉天財政廳撥款修理現已鳩工備料諒不日即能興工云

○審判廳長易委誌

本邑杜審判廳長於日昨被奉天高等審判廳長調委某項要職遺缺委前任遼陽審判廳長程廳長接充云

○警官校招募學員

全省警務處爲培養警材造就宏富知識起見擬招募警官學員一班定額七十名資格限定中學畢業卄歲以上品貌端方身無宿疾者爲合格二年畢業選成績優良者委爲中級警官警甲所長局官等差有志警政者似亦一良好機會焉

○徵求實業意見令

奉天實業廳長爲振興實業計特於日前通令各縣知事轉諭商民人等凡有優良實業意見准其自上條陳以備考查擇資以進等因本縣王監督奉令遵即照辦云

▲大連▼

○劉振石過連赴奉

前黃埔軍官學校教官日本陸軍大學卒業生劉光更名劉振石於十三日乘入港之長平丸由津來連當晚即乘火車赴奉據氏云與張學良昔日交好故此次到奉純爲弔奠張作霖並無政治關係聞一般傳說該氏現充蔣介石之參謀頗得蔣氏信任此次赴奉定有重大要務云

○潘馨航仍然回連

前國務總理潘馨航於月前由連赴奉弔奠張作霖滯奉半月於十三日乘列車仍然回連云

○錢鈔組合開會議

大連錢鈔取引人組合於昨日午後三時開評議會當場協議二項(一)對規取引人呈請益順公之加入組合問題(一)關於市場後場之休會問題

居間疏通

本欄投稿準具別名然必須另具眞實姓名住址加蓋名章否則無論事實如何概不揭載

質問之部

▲各法律家公鑒有友人談及地審廳推事違法審判一事頗爲新奇效照錄於下乞推事諸公不吝賜教俾貧相得明孤疑頓釋有厚望焉綠農人某甲(知其事者亦知其人)因請求與其堂弟某乙析產在某縣司法公署起訴某乙竟揑稱謂某甲之父係其祖母于歸後四十日所生至年十六而歸宗並謂此事從前有案現在卄結尤在手中當然不能與某甲平均析產云云某甲當庭與之對質云汝謂吾父係吾祖母於歸後四十日所生然汝年輕何以知之若謂吾父年十六而歸宗係歸於何姓汝有何種證據可以逐項證明某乙默無一語某甲當依法權請求審判官向某乙發問審判官並不發問只答以某乙所謂從前之案與手中卄結云云可爲證明某甲略謂從前之案係吾父不堪家中虐待請求析居分產在自治區所成訟與前列數事毫無關係至於卄結則係出於僞造其中亦無證明吾父生時及歸宗等事可知某乙信口雌黃平空揑造且當時有其族中年齒最長之某某到庭証明某甲之父係其祖父之親生子復有某某(係其所揑卄結中之証人)證明該卄結出於僞造然司法均置不理竟草率判決某甲因而敗訴伊被屈不服當在高審廳提起上訴(一以下即是地審違法之事實)不知何故竟將該案撥歸地審廳管轄按民律則此案訴訟標的之價額已逾銀洋五萬元所交訴訟費用達銀洋三百餘元當然第二審歸高審廳管轄地審廳何竟顯然違法令人莫解且當事人雖未抗辯然某甲本係原告則不能以合意管轄論當言詞辯論時有証人某(係第一審判決所引者)到場証明某甲之父之親生子更有某某等(係某乙所揑卄結中之証人)到場証明某乙所持之卄結純係揑造則第一審之判決立即推翻詎意第二審竟不許該証人等發言且叱使該証人等出座此尤爲顯然之違法至於所有筆錄均未當庭朗誦或使當事人閱覽尤爲未合則其判決當然未以法律爲依歸而爲强制之審判然法律必當活用各人自有心得不知處理該案之推事汪張袁三公有何主見究竟若斯判決是否違法民意攸關敢乞在報端明白賜覆以釋羣疑則高審廳亦可得審判上之良好根據不然條理不清莫衷一是稍一失愼民情莫達則當事者冤沉海底矣對此種種高審廳固宜別加注意也　不平人啓

回答之部

▲孫昌先先生雅鑒蒙詢之雙龍珠香烟盒內附帶的獎券初期者業已於本月一號當衆開獎並曾分登各報聲明特此敬覆兌獎碼單告知通信處必立寄上請知爲幸

(駐奉中俄烟草公司謹具)

▲呂筱農先生台鑒承詢雙龍鏡爲漢代銅器現藏清宮博物館中鑄造精細花紋整齊今日仿製無其古雅之氣故珍貴一時致漢代銅器無往不精即就銅印一項而論雕刻樸老後世亦不及之足徵漢代工藝較周秦以前爲甚進步是以前年乃有龍鏡圖樣之刊出此奉復即頌夏安小天頓首

▲王繼遠先生台鑒姜君戴民現在長春電報局任職如有函件敬祈逕寄該處可也此復並頌近安小天頓首

批示

◎鎮威上將軍公署(十四日)

▲欒孟氏　呈爲伊子欒榮福戰事陣亡請給卹由　批仰即來署具妥商保以憑填發卹金

◎省長公署

▲董楨林　呈爲李恩深詐財有証騐報詰銷清再查由　批令准在案仰即遵照

◎市政公所(十四日)

▲趙子忱　呈爲請領建築証由　批無礙交通應予照准仰即知照

▲梁仲三　呈爲請領建築証由　批無礙交通應予照准仰即遵照

◎高等審判廳(十四日)

▲張春生　呈與蘇錦文因地畝涉訟上由　批月之十四日開庭審現

◎高等檢察廳(十四日)

▲閔萬富　呈爲富洪元共同傷害致死一案請提起上訴由　批仰即回縣聽候

◎交涉署(十四日)

▲林樹德　呈控撫松縣知事誣押無辜由　批令發該縣知事切實查明核辦

▲白成厚　呈爲日人荻野玄八覇地不退請嚴切交涉由　批仰該縣辦結具報

◎清丈局(十四日)

▲孫祥林　呈爲豪批飭縣查覆迄未示遵請飭東公執行由　批仰該縣妥日報奪

▲金弼臣　呈爲張俊自書呈圖報領官荒等情由　批仰該員併案詳細查明

冠蓋往來

▲王惠南(上將軍公署參議)十六日去灤州

▲鄒作華(砲兵司令)十六日早去山海關

▲鄭殿陞(陸軍中將)十六日早去山海關

▲齊長林(前山東督辦公署參議長)十五日晚由榆關來奉

▲楊瑞武(三四軍團部諮議)十五日晚由榆關來奉

▲張顯亭(第十五軍參謀長)十五日晚由榆關來奉

緊要聲明廢照無效

啓者鄙人於民國二年價領寄安林家房身荒地三段共二百

叢景賢啓事

啓者已荒興順東號執事黃化南在號時捲改賬自與伊妻弟張雨臣夥謀吞欵傾東現被查證訊明黃化南自知事敗無顏對人勢將行武

洮昂鐵路工程局招標廣告

爲廣告事本路延修左列各種工程擬招標興修有願承包者務到本局領取說明書藍圖及標單等定於七月廿日午前十時在本局當衆開標特此廣告

六、齊齊哈爾站機車庫用機械及安裝工程

七、齊齊哈爾站機車庫給水栓新設工程

八、齊齊哈爾站機車庫機務段辦公室及倉

九月十五日　八月十日

恭頌黑龍江警備第六路統帶陳公海勝之德政

吾賓縣處邊陲地廣

重複照作廢特此聲明撤銷外如有各該堂號典當情事概作無效恐未週知特此
鄭重聲明
范俊夫啓

奉天開原信和永銀號糧棧出兌房產鋪墊廣告
敝號業經歇業
所有奉天開原兩處房產鋪墊全部出售如有接兌者請向奉天本號接洽可也

三、齊齊哈爾站機車上水管新設工程　七月三十日
四、齊齊哈爾站煤台新設工程　八月十五日
五、齊齊哈爾站灰坑新設工程　七月三十日
一一、昂齊線臨時道房新設工程（三處）　八月一日
一二、齊克線他哈爾站外五站給水設備新設工程
一三、齊克線管井鑿工程

東三省雜報

△奉　天▽

飭修房屋　城關房屋年久失修每經有雨水即易倒塌際此陰雨連綿之秋若不修葺恐生危險警廳有鑒及此特傳令各分署對於管界內破壞不堪之房屋速飭房主修補俾免倒塌云

禮堂落成　第一師範附屬小學校修築禮堂業已工竣正值油飾雕刻之期五光十色燦爛可觀定於暑假時秋季開學時再開落成大會舉行典禮云

因傷殞命　昨有一百一十三號電車在大東關大什字街將一男子撞倒由腰部軋過傷勢甚重即時抬送施醫院醫治已誌報端茲聞該男子內部受傷過重雖以調治移時即行殞命業已報告地檢廳檢驗實係因傷而死暫行買棺掩埋該電車司機聽候處治云

熱死兩人　錦城西隆官屯來人云近日天氣炎熱該處於前兩日有人被太陽晒後暈倒而死今又有二人行經該地因熱而晒死經該處警甲所警甲及區官查驗詳報伺縣者來驗果真被熱而致死乎

偷菜被獲　大南門外李家菜園近來時有由東籬之竊入前往偷竊菁菜昨十五日晨四時許該園主捕獲一名年僅十歲亦係由東入當即連同贓物送警法辦詢者僅此幼兒行竊謂之小偷庶是名副其實然實亦生活所迫不得已也

是乃名醫　小西邊門裡電車道旁振興醫院自開設以來內精於治療凡往就診者無不手到病除院長自君不但擅長西醫而且精於中醫對於內外兩科及花柳皮膚病均有專門之研究云

招領失物　商埠警察局長張漢成現據北市場分所報稱朝鮮學校助教金某在該校牆外拾得紅色錢包一個內有名片及軍人車証等因當時無人查找特行送局佈告招領云

△營　口▽

校長餞行　火神廟西偏市立第一小學校長陳炳華辦理校務特別盡心對待同人尤爲和氣昨十四日考試完畢行休業式禮即放暑假晚間備具豐餚餞送同事旌里杯酒聯歡頗盡情致云

燒柴價昂　自現洋跌落後米價漸就平復惟燒柴依舊價昂近因雨水連綿所有售柴之家特別居奇其垛內乾秫稭每百綑售價五六十元不等蒿子每綑亦在二元以上云

月次神祭　附屬地神社昨於十五日爲月次神祭之期照例設壇祈祝其奉祀官爲門瀨一太郎及乃美熊太郎二氏儀式甚爲繁盛云

△遼　陽▽

難民滿街　近又有南來魯省難民充滿街頭扶老攜幼沿門乞討接踵不絕其饑餓之色哀號之聲令人耳不忍聽目不忍視云

教員晉級　縣立高中體育音樂教員高凌霄任職年久成績卓著前經張教育所長呈請教育總准予晉級獎勵在案茲蒙教廳批示准晉給三等獎章以資策勵云

發現男屍　本邑高力門外太子河哨口處日昨發現男屍一具頭東腳西身無一縷年約三十餘歲無人認領不知有管理責者亦目覩否

雞患瘟疫　東門裡迤北一帶民戶所畜雞雛近來有患瘟症者其初不食繼吐綠水過二三日後竟斃死亡至畜者宜注意飼養以防未然也

△撫　順▽

舉辦鄉團　本縣張克湘縣長現因時值夏防青紗障起本縣地勢遼闊難免匪人乘隙竄擾恐警甲單薄防禦不週是以通令警所轉飭各區區官招集各村村長援照歷年辦理鄉團舊案舉辦每五村設團總一員抽編團丁廿名實行訓練以防不虞而便補助警甲云

槍決二匪　本縣行政公署頃奉省電內開爲盜犯王長春姚玉春執刑槍決等因該署當於本日（即十三日）午後一句餘鐘由監獄將該匪二名提出驗明正身飭警察所長調齊警甲各隊押赴刑場槍斃示衆云

△營盤站▽

搶去煙盆　距營盤五里許洼羅泉附近磨石溝住戶金殿佐播種罌粟若干畝早已成熟割得煙水三十餘兩以盆裝貯十二日晚十二點鐘突來胡匪三人戴有假面具手持刀棒威逼煙漿金某見事不祥乃將煙漿盆獻出全數攜去並索去手鐲一副奉大洋一百元該匪去後金某報告警察搶去煙盆情形該區官除派長警考驗擊事情形外親帶警士追獲賊犯云

△安　東▽

招領失女　本埠新市街大煙筒胡同住戶張瀛洲日昨午後八時許至虹橋日警派出所報稱頃在二番通附近拾得一幼女年七歲當即領家撫養報警立案以便失者招領當經該所電話各派出所適接縣前街派出所電話謂該管內戴姓失幼女一名年歲交相同即令戴某前來認領云

執事舞弊　本埠八道溝某染房執事呂某素性不端二年前曾在新市街三不管處私設估衣莊營業因經理不善賠損銀一千餘兩該呂某暗中由該號支出補其估衣莊之損失近來又在櫃中影射鐵平銀千餘兩該呂某恐被財東查悉遂將以上欵項編爲張三李四等名目浮掛以資搪塞云

納妓之害　本埠崇健中街榮光胡同住戶朱瑞亭在臨江六道溝採木爲業手中頗有積蓄七年前在該處經友人王西山撮合以小洋四百元納妓女姜王琴爲妾數年之間頗稱和順去歲秋間朱某因有要事返安將資金二萬餘元交其妾經理其業不料該婦竟不安于室遂于其同夥把頭王金山調戲成姦久而儼成正式夫婦今夏該婦同王把頭將所作之木牌放下寓協盛德門朱某探悉前往詰問該婦不特不認其過反不認朱某爲夫又僞造事實將其夫在法廳控告云

妓女潛逃　本埠四柳巷妓女胡玉蓮津人也年逾双十姿色平常因素有好小白之癖以致營業不佳債積如山該妓遂起潛腳之念暗中與其賦友李鐵軍偕同逃往朝鮮京城以爲避債之所不料被債主張品三查悉當派人追尋不悉能否追獲耳

△大　連▽

慘案判決　本年四月間慘殺滿鐵沙河口工場更夫鞠丕源之犯人徐宗禎審訊多次尚未判決於十三日已經安住裁判長判決懲役二十年云

添造貨車　滿鐵會社以來年度預算之川項其中鐵道部應估一千四百六十萬圓預定此中有建造車輛費四百十萬圓蓋因滿鐵貨物運輸年來逐見增加非添造新車絕難敷用茲聞該部當局已與沙河口工場及大連機械製作所滿洲船塢三處磋商添造新車四百輛六十噸車一百五十輛三十噸車二百五十輛專爲運輸貨物及煤鐵云▲

如睡而死　黑咀子帆船碼頭昨十四日有一年約三十餘歲類似苦力之華人頭枕衣服臥於地上極似晚間野宿而死者經人發見即報告水上署該署據報特派署員及檢疫醫赴現場檢驗屍體頗其强健並無被殺嫌疑據醫師斷謂係因肺炎症致死者驗畢即着人將屍體抬送宏濟善堂備棺掩埋云▲

拐案發覺　市內榮町一番地某密業會社之工人莊會有之妻蔣氏年廿七歲生性淫蕩不守婦道本年春二月間將氏竟與其族叔莊致義乘隙潛逃當時尋找不獲近因日久彼等視爲風平浪靜乃竟遷移榮町一番地與其本夫近鄰之處居住莊會有忍無可忍遂向小崗子警察署正式提起訴訟云

逼令離婚　有上海人胡生瑞者年廿七歲於十五年春與紡織女工朱氏二十歲發生戀愛結婚後即舉一男家庭頗稱圓滿陽曆六月間朱氏之父朱殿忠赴上海將其女及猾帶來大連遂即逼令離婚否則即行毒殺等語胡氏夫婦竟於十四日到大連署請求保護云

△旅　順▽

華商會議　旅順池月町華商公議會陰曆本月二十五日午後四時招集評議員同華商罄開臨時會議討論換日本度量衡買賣糧石按磅秤作斗出入買賣均行使用並議川換眼日以月期爲限代理客貨現洋交易至午後五時始散云

嗎啡發達　本埠上溝住戶劉某爲市井流氓身無正業專以販賣嗎啡爲生無論窮富凡打嗎啡針者每日多往打針其生涯頗爲發達云

△蓋　平▽

夥匪脫圍　城北警察四區馬家屯分所日前被匪搶劫高警長聞訊當帶馬步警甲多名前往剿捕將匪包圍於劉家勾山裡已誌報端茲據紹訊當日夥匪共數人除劫奪馬家屯分所後並將迤北大房身保甲分所搶共掠走大槍數支向東竄走次日警甲四面合剿激戰多時匪竟逸出重圍吧山而走僅遺下大槍幾顆而馬隊傳巡長因入林搜緝被匪暗中槍擊即時殞命現正分頭跟以靖地方云

舉行望祭　縣公署前奉帥府喪事籌備處電開本月十一日爲大帥故後三七之辰仰各敬謹舉行望祭以誌哀忱等因石知事准此仍假山東會館預備祭奠一切禮儀今日上午十時親率政法與警商農各界首領並男女各校全體生徒舉行望祭一時雍雍肅肅頗極其盛云

△海　城▽

沙河漲水　十三日陰雨後至十四日晚九時大雨竟夜因之城南沙河水勢驟漲約有二丈餘深刻下仍未見晴如再連降一日高源之地固不妨而西窪窪佃則不堪設想矣

住戶失竊　城內西下窪住戶吳姓十三日夜間十點許由後門竄入梁上君子者竊去袱蘿花被褥各一床花旗布一疋及絲襪後賊已逃走無踪至十四日晚吳姓西鄰王團忱家不知何時由後窗進入鼠竊一名拿去舊緞料衣服三件狗皮褥子一床座鐘一口追將移磁瓶之際該賊足音稍重致將家人驚醒當即呼喊四鄰共同追捕因夜深天陰恐被賊人暗算是以未便窮追終之長夏溽暑若輩病乏入夜開窗乘涼在所不免一入睡鄉萬事皆忘偶不注意致遭意外居民可不愼歟

△鳳　城▽

望祭大帥　本邑第二師範學校昨奉教育所電開大元帥於六月廿一日薨逝七月十一日爲三七之辰外縣省立各校均於是日敬謹設案望祭該校遂於本日（十一）搭棚設案由職教員率同學生望祭大帥云

令平物價　縣公署日昨張貼布告略謂近來大局平定奉票價格日漸提高百貨價值應行減低以符公平交易之本旨乃近來物價並未低落而以攤床蔬菜等行爲尤甚嗣後飭警察嚴查倘有故違定行懲處云云

請設女校　邑南三區揚名山村學校設立多年頗著成績惟女校闕如頗以爲憾該村長吳振寰爲提倡教育起見擬設女校遂於日昨來城呈請撥欵建築云

丟失騾驢　本邑西街羊圈子胡同劉家園子日前因其騾驢行將產崽放於野外食草忽於日昨午後找騾該騾已被人牽去四處詢找並無下落云

△長甸河口▽

取銷旅捐　本鎮水上警察第一署江署長到差年餘對於應盡職務非常認眞去年八月間奉到廳令同乘船下游旅客每名徵收旅捐現小洋壹角雖實行數月總未發給執照本月十日不知是否奉到廳令傳諭各警士將此項旅捐取銷往來船戶旅客無不感激云

轉送鹽犯　十二日南青溝住戶王仁山高麗國買米私壚百餘觔用大車裝載不料事機不密路經長甸村被警察派駐所牛志青巡長拿獲送交來區金區官嚴訊屬實當即備文將大車壚犯轉送本街鹽私分卡如何罰辦容訪再誌

△孫家台▽

午后休息　本驛南街特產物取引所前奉大連關東廳電令略謂現因暑假時期臨邇自應援例休息以符公定該所奉令後即於十三日佈告週知自七月十五日起午前催講午市午后休息適至八月卅一日始行照常交易云

交割期豆　本驛南街特產物取引所訂講七月十五日兌交元豆現已屆期當於十三日前場經買賣掉變方和平化說開多收者爲德長增十四車愼德成六車長發祥四車萬益棧四車益昌恒二車交掃金麗泉拾四車萬來億拾車榮慶長五車共收交元豆卅車云

△西　豐▽

另開門戶　西豐司法公署原設行政公署院西獄所後院刻因監獄所另購公地行將遷移並與行政署出入不便擬定另行開門現經任高兩監督與行政稨監督議妥于七月十二日招工修理云

禁民放猪　西豐警察第一區區官譚冠山于七月十二日通告人民嗣後所養之猪務須一律看管如再任意散放定行照警章處罰以儆效尤而重清潔云

△西　安▽

警甲得獎　西安縣署奉到警務處長及保甲總辦訓令該處前者向省長請將各縣警甲人員加以獎勵以昭激勸等因近經省長核准西安縣得獎者爲第一區區官趙森第三區區官馬景成第七區區官黃萬鎰第五區區保長房萬德等四員張理案監督奉令後將一併令知警甲所長伊鶴翀分知該區官區保長等領取以資佩帶而彰勞績云

學校期考　西安縣立師範初級中學女子師範各高初級小學校以教育所規定七月十六日放暑假在放假前各級學生應行考試期考以重學業各學校刻正考試云

△朝陽鎮▽

互相調換　吉海鐵路第二勘丈組現奉總局防令將駐磐石第一勘丈組助理員何紹隆與該局唐助理員互相對調十二日該何助理員來鎮接事完畢親赴各機關拜會云

隊長易人　本鎮聯防保安隊中隊長田杏林去歲赴通化剿捕刀匪頗能出力現奉命回鎮該第一分隊隊長魁閣臣現奉差總長調遣請辭照准該隊長一席本隊隊副陳實亭勝任於昨日奉委視事云

△綏　中▽

舉行期考　縣立初高兩級男女少學暨初級中學男女師範各校因奉廳令不日即將散放暑假所有各科課程亟應舉行期考以資分別成績之優劣各校自日前即行入手辦理現待考試完竣當可放學云

△台　安▽

卒不及泉　縣立師中學校因建築新校舍在院內掘洋井一口掘得十餘丈未見良好土質已誌前報茲據技師云該井現已掘深至卅七丈仍無佳好泉源大失所望云

遼水暴漲　台安縣東南係遼河流域田禾之旱澇概係遼水之漲落前因天氣亢旱遼水甚淺以致往來帆船多被阻隔近日天雖降雨數次遼下之地尚未積水聞遼河上源降雨甚大是以該河水連日暴漲業經飛渺兩岸農民監視堤頗爲注意云

農工高貴　停戰而後奉票日見提高洋價迭次低落百物亦隨之減價獨農工價日見高貴縣境近因連雨小麥均受雨而死有麥之家均爭先僱人收割以致農工大漲前者工資十八元左右現忽漲至卅六元尚有僱工

貨價低落　時局平穩洋價底落商家所存貨物勢必減價售賣以招主顧昨集十二日鹽每斤售二元豆油四元六毛白糖三元布疋每尺三元左右若紅糧每斗前售卅元現落至廿二元惟秫稭一項竟由廿七八元提漲至卅六七元之多其昂貴原因係麥秋農民無暇來賣云

罌粟累人　自去歲烟禁大開一般人民爭先種植以謀發財無如胆小鄉農未敢種植竟未得蒞扁頭開金之偏財殊深懊悔是以今歲春期商農等盡力播種罌粟以求二次之發財不料天不福佑巨風屢作將良好烟苗半多摧殘大多工資無形損失待至割烟時因天氣亢旱所割烟漿甚不暢旺每日所入烟漿除付烟工外並無估大餘積復經催烟稅委員繳納正稅現洋五元五角及每畝又化招待各費小洋三四十元再加春耕諸費均有入不抵出之虞因此商農咸謂罌粟累人云

招領贓騾　月前經一區區長陶澤民帶甲丁查街牽獲犍騾犯田起于恩沐二名有害黑色騾三頭因無妥實呈保當即備文送縣經縣廷訊該犯等供稱係由關裡買來于恩沐供本縣八區人田起供黑山人惟迄今多日仍無正人懇保縣署以其有盜竊情事於十二日佈告七日內招領于田等之贓騾逾期即行拍賣充公云

△開　通▽

股員易委　警察所行政股員高秀岩調委保甲所文牘員遺席警務處特委戴某接充刻下載氏奉委到開入廳辦理行政事宜云

盲而復明　昨據西王來人云該處住戶王某之母現年已六十餘在五十歲時曾患眼疾以致失明惟王素純孝見其母雙目不見食不甘味寢不安席赴各廟焚香祈禱求母雙目復明如此數載不料其母竟於本年雙目復明矣

教練易人　開通警察巡行教練專員楊九鵬調委別差遺缺委任新山警官學校畢業之蘇某接充現下蘇某已到所實行教練矣

△康　平▽

慘殺奇案　縣街廣益當櫃夥王自山年二十二歲關裡灤縣人去冬娶縣西陳家窩堡王姓女爲室過門以來夫妻頗睦後乃移居岳家同屯王某忽於本月一日頓起探家之念告假返里存住三日始行返櫃詎料行至杏樹崗子屯西北左近鎮地傳說突來騎馬一人向王草鳴槍應即斃命該凶手飛逃及經界內警察聞知馳報縣署於十日經承審員及忤作茲往勘驗確係槍傷身死令備棺埋將來如何破案容訪再誌

△通江口▽

更換制服　行政警察原係灰色制服今更換黃色制服青袖章保安警察仍着灰色制服於十一日已實行更換矣

△盤　山▽

搗把失敗　匯隆壚棧自開幕以來二載于茲生意頗成興旺詎今年收買現洋迄今計算已賠去奉票數萬餘元可謂倒霉已極矣

△寬　甸▽

逼婿遠颺　城裡馬家床子馬某向娶張文桃女爲妻已過門從未詬誶曾馬出繼另娶承祧張某即將其女接歸又赴縣署控告業經迭訊尚未判決近經商會文牘董善堂並天成厚執事東某多人調處張僅允倒現四十元强制離婚馬忿不堪無可奈何竟拋棄家業潛逃遠颺矣

△臨　江▽

何故慘殺　本邑東北臨撫門外住戶于春祥素無正業家道甚寒于常不在家中遺其妻孫氏及十六歲閨女設法謀生其岳母孫李氏年七十餘歲亦來其家串門六月廿八日晚十二鐘被人將于春祥之妻于孫氏頭部用刀砍傷數處其岳母頭部亦受重傷當時均不省人事惟其閨女未曾受傷于今早方行報驗延醫治療據醫生云傷雖重幸未斃大憫不致捐生但釀成此案之員相究爲財耶仇耶抑姦耶尚不得知也

△農安縣▽

有碍交通　農安小木營生者皆在十字街一帶擺攤設市任意叫賊不但與交通有碍實與外觀不雅且該處四通八達來往大車經過避讓不及不是擠傷行人即撞翻攤床刻間不但攤床雜列如鯽且有煙火飯棚多家望有管理責者勒令該處小木營業速散四街並宜通令煙火飯棚盡行拆毀以靖市面而免火險也可

舞文弄墨　農安行政司法兩公署設有售狀處兼設繕狀專人凡民刑訴狀稿皆係外面代撰每張狀稿化錢三五百吊甚至有一二千吊不等常吾國未改革以先有官代書之名稱然代書總得官家考試合格立案發給執照始准成立自改革後當時人物另謀他業而後起者咸推王渡淸爲寫狀能手其餘詞不達意白字滿紙而行政司法兩監督爲便利訟者計勿論如何寫法概不吹毛求疵因之寫狀者日見其多矣

△扶　餘▽

區所工竣　城東南警察第四區因住所房屋年久失修坍場不堪雖欲修理礙無專欵故特招集本區士紳計議令四區各戶每戶攤錢二拾吊以便修理士紳等均行認可遂動工修理現已竣事矣

醫院成立　畢業於北京醫大之魯泰巖畢業後曾在濱江設立巖章醫院旋因事停止今歲魯君復擬外出經本邑人挽留以爲活人濟世宜先桑梓該君義不容辭遂在商會胡同設立醫院現已開幕有日云

二媳收監　李芳林謀死兒婦棄屍井中經縣堂訊時收監日昨縣署又將伊二媳傳訊追問伊父謀死兒媳有無夥謀之人惟不知伊如何供法當時亦即收監據此推想既將伊收監則謀殺之事與伊及伊嫂不無關係不日當傳伊嫂堂訊亦未可知

有碍衛生　本邑商會門前溝中時有請棄死貓死狗之類當茲酷暑炎熱之際一經腐朽臭氣難聞負管理責者盍禁止之

准保出監　李芳林謀殺兒媳被押在案現因在監中發嘔吐症伊子李玉東呈請暫保在外延醫調治已經縣署批准限五日仍須歸案云

△三岔河▽

長官經過　東省特別區行政長官張煥相於八日乘三次車經過與路警處長鄂雙全同往奉天云

强姦兒媳　本區界內小五號住戶馬姓小婦至本站警所報告謂其翁乘兒不在室內婦正熟睡間闖進屋內將婦之下衣剝去周旋良久强行姦淫是其大慾婦受此辱來區報請究辦經區帶警前往傳其翁到案詎其翁已逃逸無蹤矣

竊犯被獲　本站東鐵路警察昨夜二時査獲竊犯預訊供稱張長捻竊取鄰家寶源堂戰醫路振祥衣服十數件當選送長春段署訊辦云

△珠　河▽

失火誤傳　前誌本站商舖失愼碇係西街瑞昇祥布舖並非東街瑞增祥雜舖前報乃係記者傳聞之誤應行更正以昭確實云

警所窩賊　頃聞本邑雙橋子街興隆表局執事馬德山日昨因事赴一面坡家遺妻子已人看守次晨來門已半開查閱貨架與人收拾之舊表紊亂異常計失少手懷表共廿二隻遂赴第一分駐所報告詎之不理赴一區報告分所長電話催促破案終是支捂不前失主見所內某警官行李下漏出半幅包伏認爲目物伸手取視內裏手表九隻因瞞贓不得始將贓犯一併送交一區審訊賊言偷表廿二隻過縣供認如前該所巡官已畏法逃走將警士四名拘訊據稱各分表壹隻巡官自留九隻賊亦留九隻馬某以小本經營刻正追償損失如何判斷詳訪再誌

△依　蘭▽

弄槍斃命　駐依陸軍第九旅九六團騎兵四連正兵林學顏月之七日楷拭鎗械忽然失愼子彈由喉射入從頭頂而出當時絕命經軍醫長驗明購棺掩埋一面函知該家屬以便歸葬云

邀請觀劇　本邑張電報局長七日恭請鎮守使暨道尹在商埠暢春茶園觀劇並邀各機關人員作陪是日商埠警察於劇園左右添加崗位特別保護至日落時始行回城云

焚燬母猪　本邑邸姓屠商月之八日抬母猪一口往屠獸廠宰殺該廠已驗明爲母猪且腹懷胎詎伊非宰不可及至開膛猪囝外露經驗無語除將猪焚燬外且被廠長送縣懲罰以警效尤云

發財有命　本邑山深林密每逢夏季入山獵取鹿茸者大有人在倘得一副上等茸角即可賣大洋八九百元昨有一獵人已將鹿打死將欲取其角忽來一黑熊將鹿啣去孫人未敢追逐到手之錢竟而失去耶

△一面坡▽

割肉療姑　本街住戶魏玉書之髮妻張氏係奉省官家女素稱賢淑侍姑至孝其姑雷氏患腹脹中滿症年餘百藥無效張氏觀書有割肉救姑之說該氏竟於夏歷五月十五日晚爲其姑剪藥偷將自己左臂之肉割下投入藥內其姑將藥飲下腹滿之病即愈若張氏者可謂賢孝矣

△阿　城▽

苦累農民　興隆鎮新市場公園重新修築現已告成雖無許多工程而督理市政者藉端取利不在少數再有一般屯鄉農人來街辦事偶而騎馬由該公園經過市政局百方刁難就得罰江錢六七仟吊共計約罰欵三十餘萬吊昨又向各商號募集十數萬吊是此兩筆進欵不知如何報解若以罰欵爲修補公園之用內中僅修亭子一個然此依然有名無實而商農已受害不淺矣

△二層甸子▽

石像出世　本街周美山之母身得重病請醫服藥不見功效周乃許愿謂母病全愈當修建廟宇嗣因其母病愈應了心愿遂招集工人破土偶然掘出石像身長八寸一大兩小背後有曹眞武三個字一時入齊至廟場參觀以爲眞神出世云

△五常縣▽

連長勦匪　五常駐防陸軍十五師補充旅第三團二營五連長張亟東近因樹葉封門每有土匪三五成羣在離城五六里地方綁票擾民該連長於九日親身督帶士兵卅餘名武裝整齊出發剿擊云

攤床被竊　東街路北王家床子月之九日早四句鐘被小偷進屋竊去單估衣數件並零物若干當時報告警察一區前往驗畢經劉分所長令長警在各處認眞搜查云

綁票擊回　五常城南糧戶閻某家有傭工人日昨在個子放馬突來胡匪十餘名將馬官綁去經閻某父子知覺攜槍追上努力槍擊匪見勢不支棄票遠揚云

捉獲煙犯　五常東街路南住民張長春家殷丰富惟吸大烟爲其銷耗之路十日早八句鐘與妻對面吸烟被縣署朱稽查帶兵二名闖進室內將該犯及烟具帶署如何懲辦容訪再誌

不講衛生　五常縣署西之舊城壕數年以來並不修理穢物積滿現時天熱發生臭氣行人至此莫不掩鼻又加爲女生往來必經之路負管理責者若不速將穢物掃除實與衛生有碍云

隊長請假　五常藍彩橋保衛第二分隊長孫榮久因有他就於日昨來縣至總隊部稟請長假當經照准遺缺委楊潤軒接充楊奉委後於十日前往接事云

△林　甸▽

陸軍開防　駐本邑陸軍第二營前奉上峯命令調赴昂昂溪以備另行編制令文到日裴營長當即飭令部屬一體收束於八日從事開拔臨行之前裴營長親赴街面大小商舖稽查各連官員士兵有無虧欠情事並將農商兩會賬目還淸以淸手續云

△海　倫▽

教長易人　海倫地處邊陲人民知識閉塞教育之不發達實較內地遠甚加以教育局長屢次更換人人存五日京兆之心故海倫學務日漸退化今王局長辭職經教育廳委劉鐸接充聞劉君曾在江省高級中學畢業學品兼優前充中校教務長人極精明辦事敏捷今番升任局長海邑教育前途成可發展也

金店關閉　西街路北天成鑫金店日昨忽然關閉據傳聞因該櫃執事曹鳳閣濫交一友名曰常紹先本係無賴不知用何方法將某鄉糧戶畢某大照三紙共計地九十餘畝弄到手裏轉託曹某指照押錢耕資應用而曹某不知就裡又有貪圖故未加斟酌適在廣信當等處借妥江錢百萬吊由大照作抵並曹某擔任承還立有借帖錢項先交伺十萬餘則緩三五日即付隨時常某拿去廿萬吊下餘廿萬吊由該號先行借用執料未待幾日竟有畢某以合謀騙照等情在縣署將伊等控告當經傳訊收押在案而該號股東寶某覺曹掌櫃辦事甚屬荒唐即將來官司完結亦不可靠遂將生意收歇云

摔傷瓦工　本邑基督教會修蓋樓房工程將竣所搭之梯架均得撤去日昨午前十時許該工人等正在樓上工作之際有瓦工三人忽由三丈高之樓梯失腳摔下其一將柱抱住未曾受傷其餘二人均口鼻流血不省人事當抬往醫院調治恐有性命之憂云

豈有是理　據魯窩棚屯來人云該地分所巡官董某日前帶警出巡路遇一年逾而立之婦人自稱由內地來海無依無靠情願找主以免凍餒該巡官心爲之動遂將該氏領回分所託人找主後經許高等作媒賣給王某爲妻言明價値江錢七萬吊媒証等得謝欵萬吊巡官得五萬吊等語聞者其然乎豈其然乎

各地方雜報

△朝陽縣▽

添設官店　由北票赴熱河朝陽爲必之經路近因時局不靖軍隊往來頗繁商民不得安業前經縣長楊宗立設備官店數處仍然不足應用日昨在亂泥塘子復又添設官店一處令地方公舉代表在店招待並令警察所派員襄助云

△赤　峰▽

潛逃不果　本埠六道街燒餅舖三執事楊清素好冶遊與六道街妓女銀寶二人熱度增高因銀寶有鴇母管束不能自由遂思遠遁以偕白頭二人乘隙潛逃行至赤峯南樹林被放哨警察過獲楊某逃跑將銀寶送交原處云

●人造乳是下奶最有效…效…驗的葯
各埠葯房均有經售
(1)

定價
每瓶現大洋壹圓
每打現大洋拾圓

監製發行
永年西葯房

合名會社 大倉組

營業課目

▲總行　日本東京京橋區銀座通二丁目七番地

電裝電機械　各種機械　鐵道材料　五金雜貨　銅鐵水管

硬煤煙煤羊毛皮件呢絨　五穀穢貨電氣機械器具　海味肥料汽車並其材料　油類木料焦炭硫磺黑鉛　道木洋火綿花洋絲洋布

分行　北京・天津・上海・九江・香港・奉天・營口・安東・大連・本溪・倫敦・紐約・漢堡西土既・以及其他各主要地方

包辦工程　代理水火　人壽保險

奉天出張所　奉天浪速通四十六番地

日本電話　八八四番
總辦室　一九四九番
總辦公舘　五五七九番
中國電話　一四六一號

兒童疾病　蛔蟲最多　若不早治　危及生命

驅除蛔蟲新藥

滅痏寧

殺滅蛔蟲最爲靈驗藥性最爲穩妥久爲醫界所公認有藥片藥粉藥水三種服法極爲便利

凡患蟲症者時感腹痛或忽然發熱或若羊癇驚風或突然面部腫脹或起奇異之嗜好往往不知因蛔蟲之作祟而對症治療全屬無效若速服「滅痏寧」蛔蟲即隨大便而出以上各症狀立即消除故每月服「滅痏寧」數次即能防此病症於未然也家有愛兒諸君務祈注意

○另備有「殺滅蛔蟲法」函索即寄

「補爾多壽」「滅痏寧」總經理處　大連　賣藥會社

經售處

奉天四平街　奉天鐘樓南　奉天鼓樓南　奉天鐘樓南　奉天小西關　奉天小西關　奉天新市街　安東市場通　安東市場通　安東前聚寶街　安東中富街　安東道署街　大連監部通　大連奧町　大連西崗子　大連西崗子　營口永世街

大德生大藥房　歐美大藥房　五洲大藥房　中西大藥房　廣濟堂大藥房　誠昌堂大藥房　鶴原大藥房　一木大藥房　誠昌堂大藥房　福興大藥房　東益增　瑞祥泰大藥房　華泰大藥房　華西大藥房　同德大藥房　德記大藥房　康德記大藥房　興亞大藥房

營口西大魚市　營口東二道路　營口大水晶宮街　營口永世街　營口元神廟街　遼陽西街　遼陽西街　遼陽東街　遼陽西街　遼陽東街　鐵嶺西門裡　鐵嶺西門外　長春大馬路　長春四馬路　長春新市街　長春新市街　長春三道街

義興成餘記　中西大藥房　義和謙豐記　東瀛藥房　同天堂藥房　義和堂大藥房　東英大藥房　興華大藥房　天福堂大藥房　成春堂大藥房　義和堂華洋藥房　中華福壽藥房　中西大藥房　泰和祥大藥房　大和大藥房　洪盛堂大藥房　鶴和慶大藥房

CM—12A

吸烟人適用之

斯毛克牙粉

吾人若欲不污牙齒的妙法、須要敬隨、常用克斯毛克、是吾人所盼禱

大連市大山通　總經理　滿洲總　泰東洋行

79

清導丸雖小似鼠　却能治愈便閉如獅

獅與鼠

獅與鼠之寓言幾已盡人皆知其說略謂獅爲網羅所陷阱鼠乃咬其網繩而斷之遂脫獅於難韋廉士紅色清導丸治病之功力亦正如是也該丸雖微小具有平肝潤腸滯之功力能療治大便秘結肝火上升所致之各症請觀直隸昌黎縣喆生先生來函云鄙人親自經驗韋廉士紅色清導丸殊有潤腸滌垢之功調治大便乾結及腸胃積滯宰穀不消舌苔口穢肝火上升面起紅點等疾以經驗所得敢試不爽也韋廉士紅色清導丸凡經售西藥者均有出售或直向上海江西路六十號韋廉士醫生藥局函購每一瓶大洋六角每六瓶大洋三元郵力在內收用郵票

服用韋廉士大醫生紅色補丸

使閤下血液清潔強健則疾病自必遠離他去矣

血液清潔強健之罷病魔斷難久居此係按天理血液爲人生之保所謂障氣血充足則疾病莫侵苟或血液貧乏或虧損無力則疾病之門戶洞開血薄氣衰腦筋虧損少年斵傷胃弱不化瘋濕骨痛腰痛背楚臀尻酸軟筋系剌痛山嵐瘴癘以及皮膚諸恙種種各症乘血而起矣問果用何術以自衛而御病魔之勁敵耶請觀以下所列察哈爾察西鎭守使署秘書趙璋先生證書即是含此問題也趙君由張家口來函云鄙人自幼體質軟弱致於少年入校讀書用腦微傷身體日見瘦弱甚至夜不成寐精神慌惚四肢麻木嘗經著名醫士調治施用各種良藥總未見效乃卒業後即供職政界奔走南北受勞過度刻鄙人現任察西鎭守使署秘書職以來每日公務繁冗忙碌尤甚又將舊病發作即延名醫調治未見起色嗣幸承友人石奠一君勸服韋廉士大醫生紅色補丸即可全愈尚能補助精神鄙人即購服之每日按法服用未久自覺魄力亦增身體強健四肢活潑夜已成寐舊病已完全治愈皆賴紅色補丸之功效大也現仍繼續服之是得康健之樂特謄寸楮祈刊報端俾世之欲享康健之福者有問津焉韋廉士大醫生紅色補丸凡經售西藥者均有出售或直向上海江西路六十一號韋廉士醫生藥局購買每瓶大洋一元五角每六瓶大洋八元郵力在內奉送衛生小書可寄一明片至上海江西路六十號敝藥局原班郵奉

名醫證明　韋廉士　紅色補之生丸效力

DR WILLIAMS' PINK PILLS FOR PALE PEOPLE

長生不老術

人類未來之福音　醫藥界之新發明

長生不老之仙藥　東亞各國伊古以來　皆有此種傳說　而一般人之欲獲得此長生不老仙藥之心理　則又無論東西各國人士　八九相同　不過空存此種願望　而苦實現之無遂　今幸有維也納大學教授生物學研究所々長斯泰因納哈氏　研究一種返老還童法　而使人遂其長生不老之希望現已從許多方面証明其完全成功　此種醫藥界之發明　實人類未來之福音也　據斯泰因納哈氏研究所得說婦人之卵巢　男子之睪丸　所分泌之生活素實爲身心活動之根源　而人物之衰老　即由於生殖腺之分泌作用減退或停止　反之欲圖　生殖腺健全　而使其分泌盛旺　則百歲老人　其活動力與二十歲之青年等　敝公司即本此理創製來福片　來福片之効用　專治陰虛　腎虧　精薄　精冷　陽物萎縮　舉而不堅　遺精　夢洩

滑精　見色流精　小便頻數　尿管滴漏　手淫過度　精腎渴衰等症　須知生殖機關失其効能　若不速治則体內　生活力日形減退　人生到此　毫無樂境

君若覺精易疲　四肢酸痛　頭暈耳鳴氣促心悸　即上列諸病之兆

宜速服來福片　強壯腎關　堅固精道　扶助元陽　滋補腎水　連服旬日　定能顯奇効　即無病而体虛之人服之亦能神經靈敏　思想日新　精血充盈　扶陽正氣　誠濟世活人之寶筏也　若欲

保永久之青春欲元氣增進記憶力及精神乎
去百病根保持自然之美防衰老而長生乎
保夫婦之情愛享受天賦之樂乎

則請速服來福片　來福片藥價每瓶洋二元五角　每六瓶大洋拾參元　每打大洋貳拾五元

經理所

奉天四平街　大德生大藥房　遼陽西大街　義和堂藥房　營口二道街　中西大藥房　瓦房店新市街　德記大藥房
奉天鼓樓南　五洲大藥房　鐵嶺西門裡　義和堂藥房　營口魚市口　五洲大藥房　大連市監部通　華泰大藥房
奉天鼓樓南　歐美大藥房　長春北門外　中西大藥房　營口永世街　興亞大藥房　天津鍋店街　葆記公司
奉天鼓樓南　永年大藥房　長春北門裡　興亞大藥房　芝罘朝陽街　華美大藥房　西崗子永樂街　德記大藥房
北京東單牌樓　東亞公司　哈爾濱道外　泰華西藥房　吉林糧米行　五洲大藥房　其他各埠大藥房均有代售

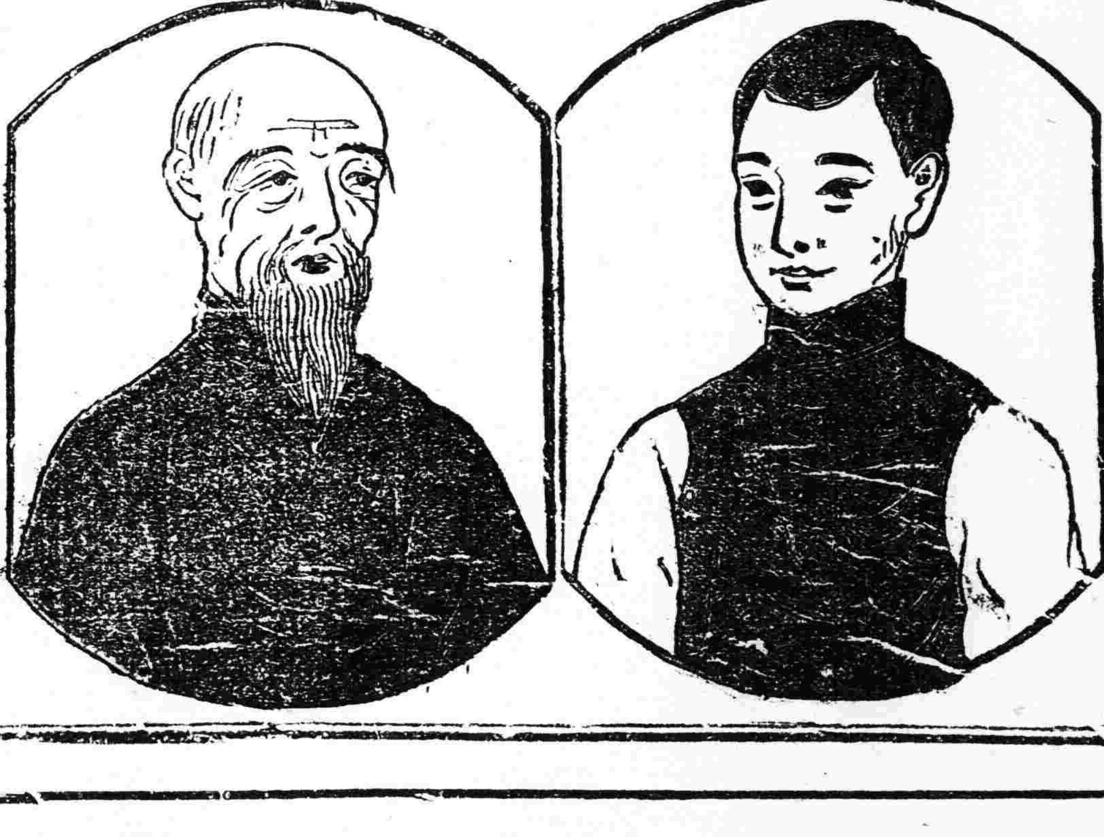

神皋雜俎

歡迎投稿

小說

問題小說　惡社會（七三）

（王冷佛著　禁止轉載）

一路光景。不必細題。至日平西。已進了奉天車站。隔窗瞻望。只見那站臺之上。人已站滿。有客棧接客的。高聲喊叫道。天泰棧。天泰棧哪。福順店福順店哪。又一般人喊叫道。天聚東的。天聚東的。褚不長道。我們也不用著忙。因喚著隨從等。叫了悅來棧的夥計。將所有行李皮包。柳條箱子等等。都一總搬下去。有兩個身穿坎肩兒。鑲鑲著紅布的腳行。因搬了兩件物件。伸手討錢。褚不長罵著道。他媽的瞎了眼。剛罵這句。就見有幾個便服的來。迎接褚不長。因見了小青和王大奶奶。笑著問道。這都是貴眷罷。褚不長點點頭。遂和也抱著小鳳。因看著褚不長。肩有威風。入兒有幾個特別制服的。不像是日本人。內中有一個中國人。也穿著褚不長點頭。穿過地道。只見那車馬擁擠。距離不遠。已早到悅來棧的門外。小青一見。果然這客棧很大。遂同著王大奶奶。一齊上樓。至客房內。遂和也放下小鳳兒。有常言說的好。店大欺客。客大欺店。遂和平日。本來又眼界不寬。沒進過大客店。今一見這樣闊綽。又有銅床。又有紗帳。又設有桌椅痰盂。掛著電燈。心裡暗暗的說道。眞也開眼。不想我遂和今日。也住了這樣房。比在家中。強過十倍。因和他女人說道。這個店倒不錯。還算乾淨。小青也東瞧西望。眼界一新。有店中管棧的。先沏了茶。又留了洗臉水來。總共他等。佔三個房。一間爲小青王大奶奶。帶著小鳳。一間是王遂和褚不長。因當兵的。另佔一間。工夫不大。又只又擺了盃箸。先放了四碟小菜。隨著又放了四個冷碟兒。並瓜子花生仁等物。小鳳兒因平日嘴饞。見了就要。他媽因怕人恥笑。又因一路上並未小解。先喝著小鳳兒道。那勸不得。看人家打。又笑向小青道。不知道那兒有茅廁。說著。管棧的正來送菜。有心要問。又想和男子打聽。有些不便。急的無奈。隔房就喊叫王遂和。小青也正要小解。遂和笑著道。這不要緊。因向管棧的問明廁所。小青於茅廁裡。面笑著說道。這奉天倒不錯。實比著北京有錢。這大街上。不知是什麼樣兒。王大奶奶道。二嫂子有造化。像我們這次來。那有催章程。一面說一面嘆息著。同到房中。（未完）

柳枝（一四二）（小天）

書春說道。這個年景。公正二字。可實在不容易作到。慢說我們都是個當小差的。便是他們當大頭子的。也沒有看得誰能講求公正。袁世凱眞是雄才大略。不管政治軍事。他都來得。像現在這些國務總理啦。巡閱使啦。督軍司令啦。沒有一個能趕上他的。他老人家倘使講求公正二字。萬不敢亂殺人民。實行專制。一個洪憲皇帝。在今日世界。當不當都不要緊。反正北方大權。還在他手。那時。他若能推誠相見。就是革命黨。也得傾向他老。既然參加歐戰。對內息爭。就可以自己用武力收回青島。何必教日本人把德國打跑。得了青島。我們再從日本手中。賊着收回。老袁他的心眼兒。就想當皇帝。便是今天當皇帝。明天後天被人打死。被人炸死。也全不在意。看看宋教仁將來是禍。派人把他先暗殺了。反對他的。也全下獄。到了民國五年。就稱孤道寡。坐在北京清宮裡。君臨天下四百餘州。當了萬歲皇爺。封這個督軍爲伯爵。那個督軍爲男爵。連黎元洪。他却封爲武義親王。末尾怎樣。唐繼堯蔡鍔。一獨立。他老人家有點坐不住。九龍墩了。在五月廿二這天。自己取消帝制。六月六日午間。竟一命嗚呼。有人說他是被刺而死。也有人說他。是氣極而死。你看那年來。轟轟烈烈。在小站練兵的袁宮保。結果弄的多糟。他只想史書上。說他是一個大英雄。拿破侖。其實呢。一談到他的名子。便把梟雄二字。加到上邊。該何等可憐。何等可惜。像曾國藩呢。素來他就講求忠君愛國。公正廉恥。照說他是漢人。給滿人使用。雖他領着湘軍打洪秀全。打的落花流水。到現在。洪秀全餘黨想推倒前清的。也沒有人說曾國藩是一個梟雄的。拿着袁世凱說。還這般不求公正。那些要取老袁地位而代之的。誰能講求公正。可有一件。種瓜得瓜。種豆得豆。因果相循。毫釐不爽。別管那位有多少兵。有多少將。若跟袁世凱學。那就糟了。即或一朝。當上皇帝。後來再不得好死。不是被刺。就是被炸。可就太不值了。段總理我就替他老担憂。但他老人家。還能明白大體。說邊防軍剛敗。便通電下野。也算識時務的一個俊傑。老兄你說這年頭。要想凡事如意。就得膽子大。那也未必能成。宣統三年。我在陸軍第六鎮裡當過差。側官吳祿貞。參謀張世膺。我全望認識。這些人的膽子。眞有天大。差不多。就是旗竿頂禁雞毛。他們聯絡了許多革命黨。想推倒清廷。又是張紹曾。又是藍天蔚。又是黃興孫文。又是閻錫山李烈鈞。又是張榕商霞。不是在奉天謀舉事。就是在山西。湖北。江西。上海鬧亂子。纔幾天。吳祿貞等。就被刺死在石家莊。膽大膽小。看對那上說。自然想要發財。不可以膽子小。我和你犯了一個毛病。當個小兵。用不着講公正。偏講公正。現在該膽子大。反來不大。哈哈。（未完）

短篇小說　觀音（一）（小天）

月在天上。雲在架上。樹影兒舖在紗窗上。她的身體靜悄悄的臥在籐牀上。她在未就寢以前。早有的打算。是當明天早晨五點半鐘。非比家人先起來一會兒不可。喝完牛乳之後。雖不能拿起書本。讀一讀近來所最愛看的白香山詩集。也要換一件新做成的衣服。到大門外邊吸一吸新鮮空氣。她深信醫院大夫屑給她的保養身體方法。實在是自已在學校時候。所未想到。即或想到。那時候一心一意的。要考取前列。肆力用功。想到也作不到。如今肺病和腦病。還沒有太不得了。若是再不趕緊養。自己的一切理想。怕是一世也萬難成功。她一面這樣想着。一面用扇子搖涼。覺得檐下的電燈。是擾亂她的大好心思。隨手按了牀旁的電鈕。立刻屋裡邊顯着好似清凉一些。但她這時睡臥在牀上。也不能入夢。

◆鄰家的留聲機。在晚八點鐘以後。一陣一陣的唱玉堂春和絨花計。當若萬籟俱寂的時候。她的父母。都睡了覺。既無人和他談話。又沒有燈光照在壁上。她再看不見字書上所寫的古人格言。也看不見吳昌碩所畫的洞中古佛。一時她的感覺。全集中在耳官之上。她把耳旁的頭髮。向頸後推了一推。聽得那留聲機唱盤所發的蘇三聲音。淸淸楚楚的。絡外嬌而且嫩。雖不知道這是唱的那齣戲。表演的是那件事件。但她確信蘇三的聲音。一定是一個年少女人。她聽到蘇三的聲音。似乎理直氣壯。覺得自己對於任什麼事情。都不敢向人直說。（未完）

筆記

文藝叢考再編（陶明濬）

宗經

孟子曰。無是非之心非人也。竊嘗疑其語之太過。以爲道與之貌。天與之形。上駢與之耳目。案朴與之皆手。又安得謂其非人乎。且人也而有禽獸之行。不類人之所爲。則可以非人之名稱加之。所以示罰。以生其愧恥之心。而生發復善之志。今但無是非之心而已。何得使以最惡之名加之乎。日不然。孟子之論。正本淸源之道也。人之異於禽獸者幾希。亦不過以其心而已。禽獸未嘗無心。而無其知識。猶之乎無心也。其知識又未必一毫無有。不過是非不能辨耳。禽獸之所知者。食食而已。不顧同類。殘暴而已。不恤禍患。好爭也。爭以致死。好殺也。因而見殺。惟其心之中。所知者止於此。不能言語。一無情感。故人得而食其肉。寢處其皮。莫或自救也。人哀其慘。則彼則不暇自哀。人見其危。而在已則不能自知。嗚呼亦熠矣哉。無心之害如此。人者有心靈者也。其知識非常之廣大。其覺察力。非常之靈敏。固非他物所得而比較者。然其心也。知識也。所容者何物乎。所能者何果何爲乎。日。不過有是有非而已。腔中是非分明。則知識乃可貴。否則不知何所謂之是。而必行之。何所謂之非。而必違之。前有益而不能爲。後有災而不知避。童然若初生之犢。則其凶危而敗。眞與禽獸無異。故非人則已。如其人。則是非之心。誠不可泯也。口之於味。鼻之與臭。此是非之分明者也。如其分明。則擇其柔脆。選其甘脆。而臟府中。實受其惠。以之養生。固生可養。以之引年。則年可引。有是非之心之所得也。若夫句踐之嘗糞。

錄

生遇小言（用塡隆）

二　辯類

物之所謂類者。蓋以異性。殊體。色相。相別者是矣。故余稱謂類者。別人類以外之生類。爲殊類。非若古人強分人類。善惡是非。而言曰。各從其類。以依其智與不肖也。往往今人依古人之旨從。薦習不審是非以言曰。彼君子者。賢哲也。彼從善美之類。則得爲人類矣。彼小人者。惡汚也。而絕梟惡之類也如此。直指喻非人類。則視別異類也。豈不謬哉。以余睹天地之大。人類知量。冠萬物之極。何因以禾類一時之非。而視若異類。此不明矣。甚也。夫人性以廣覺知欲。其體而遇生。各盡其力。以爭所欲。欲之崇源。以生計爲基礎。且吾國廣土衆民。一般執政。及士大夫。不與民謀殖生產。則物質文明。無有開闢之日矣。人民生計日蹙。求欲不得。無怪人之邪行。而崇非。以此爲一國之大夫士君子之位者。得無其責哉。吾想至德之世。冥習有君子。小人。聖哲盜賊之分。以各有生遇所在。莫不聘情其所欲。是欲之來。乃人人自求之功。所至也。故吾中國無人求殖生產。以至生計後時日蹙。而善惡日出。强別爲異類。其自非之而弗覺。而廣言人非。實進化之蠹也。

三　生計進化

盜賊者也。無賴者也。市民者也。爲一般非如之所共惡也。鄉官者也。仕紳者也。商賈者也。各因當其所務。而就其生活安裕言之也。是余之所重者。在人類。各自强其欲也。其發欲之源。莫不倚一國學士。而倡求進取之道。竪新時變之生活計是已。萬物也。土地也。備人類娛之本也。適通貨之渠源也。然不暇時而求。百鑛莫不畢發。水火也。空氣也。乃變化無窮之生母也。然不暇時而求。則化學工具。足適天然百物之善。而補益於世。認貨之質。以通其力。豈不崇裕人生之高尚生活也。

閒話

▲今與古

今者。是過去與未來間的一個抽象名詞。換句話說。就是現在。如我們所說的今日今月今。年以至今世。都是現在的意思。所差的不過時間的範圍廣狹罷了。我們所處的現在。既不是過去又不是未來。當然是今了。那過去已無蹤影。未來尙不確定。其所有把握的却是今。故最接近最有關係而最足令我們注意的也却惟有今了。無論什麼事沒有把握的。暫不必講。若已經有了把握。而又失之。總有後悔的那一天。此不但對於事物這樣。對于時間也是這樣的。故我們對於今既然有了把握。我們就應該利用牠「今」。千萬不可使牠「今」白白的過去。以免得將來後悔。因爲今是一切精神和物質進步的母。而歷史就是備載人類這二項「精神和物質」進步的薄子。所以我們也可說這歷史就是今的結晶體了。在歷史上的無論那一個偉人作的驚天動地的事業。無有一個不是今的結晶的。若昔日的哥命布林肯華盛頓拿破崙等。都是當時最善於利用今的。所以他們終得今的成全。而爲世界不朽的偉人了。（未完）

文苑

▲答朱世儒

（朱世儒大兄以詩見寄情意纏綿拜誦再三欣感無似賦此答之）（李秀鍾）

開緘欣瞻幼婦詞。纏綿亦是慰相思。章貽我君眞雅妙。詩驚人俗不知流水年華悲短髮。春雲世態看多時。淒其風雨懷芳草。何日重開玳瑁卮。

丰姿卓越美才華。淡泊高風烈輿除楚客斯詩歡白雪。濟人藥鼎鍊丹砂。（君精通醫理）無心世事攤經卷。有意怡情喜種花。（來詩有南華一卷紅塵破及親手栽花親手鋤句）未卜何時一命駕。門前得駐美人車。

▲秋晴（春倩時景新）

一曲紅橋溪路分。秋風香稻蓼花醺。此情補入歸田錄。留撰豐碑獻歲文。

▲過翠花胡同口號

楊柳青青繞縣城。翠花街口賣餳聲。春踏出東門路。細雨長隄看耦耕。

▲曉日春溪放櫂

驛外鶯啼發曙朝。春溪岸曲不乘潮。桃花泛盡源頭水。小渡乘楊夾板橋。

▲豐臺路上

夢殘緣慳滄海使。黃衫舊事憶將公。長安東去風沙長。惟有鵑花映日紅。

▲送別麗墉弟還鄉

斷雲零雨最容濛。柳絮榆錢別恨中。者是銷魂官渡水。杜秋紅淚濕春風。

▲昆明湖和北社原韻（之二）

綠竹迢遞柝聲遙。臙有樓臺倚絳霄。落路無人秋草合。半湖霜葉屬漁樵。

▲寄湘琴病梅

檢取篋中鴻寶書。滌心來就水雲居。桃花柳絮春潮滿。細雨門前賣鱖魚。

▲湖畔

一夜潺湲湖水平。半春家傍綠楊城。煙波蕩渺花深淺。打槳人呼喚小名。

家居閒興（融廷趙春和）

杜宇無聲四月天。落花陣陣草堂前。開來睡起溪邊看。柳外斜陽繫釣船。

旅行首山淸風寺題壁

半籠宿雨半籠風。跣足禪房月正中。（余於舊曆三月廿七日時天雨初霽明月當空夜已二更矣）是處曾留鴻爪。跡。他年定有碧紗籠。

嶺上作

夾路桑麻望不窮。峯巒缺處日初紅。霏霏霧帶千山雨。習習江含十里風。老樹啼鳥殘月裡。荒村吠犬亂雲中。年來底事蕭條甚。欲問行人不見蹤。

本社徵求金石文字啓事

品啓者。竊謂搜羅金石。保存古物。爲近世專門之科學。亦人類文明之事業。顧個人之精力有限。而碑牌之發見無窮。加以各項費用。豈區區個人之力所能任哉。本社志在文化。尤樂保存古物。年來有古蹟遺聞之徵求。已出版兩次。今更別立簡章。擬行徵求東三省金石文字。彙爲於書。以公同好。東省古碑碣。雖不及魯豫秦晉之富。然年來發見。如好太王碑。元景遺像。毋丘儉紀功碑。皆爲奇特之品。搜訪尋覓。端在好奇之士。且東北史蹟。載籍有徵。可以共諸。豈僅韓陵片石。今將簡章列後。幸賜援助。

一、徵求範圍。限於東三省各地方。

二、凡寄贈拓片。至少須寄五枚。

三、須詳記所在地點。及如何發見。

四、一切紙墨及各項費用。由本社担任之。其有不易摧拓者。歸隨函本社。當派人前往拓取。

五、各項金石文字。不問朝代。一律徵求。但近代諛墓俗碑。無關歷史掌故者。勿寄。

六、如有收藏舊拓。及金石原物。欲出讓者。本社亦願備價收買。如不肯寄贈讓賣。俟本社攝影製版後。依然敬謹奉還。

七、暇不限日期。隨所投寄。登報發表。

各地行市　七月十六日

△各地電報（商業通信社電稿）

倫敦銀塊	二七片四分一
紐約銀塊	五九仙八分一
美棉	〇圓五錢（漲）
上海匯水賣	七一兩一六分三
上海匯水買	七一兩八分一
大連匯申	七一兩三〇
上海標金	三四五兩六〇

△奉天取引所

●金票對小洋　七月二十八日限

	前場	後場
寄	二一〇五.〇〇	……
引	二〇九七.〇〇	……
高	二一〇三.〇〇	……
低	二〇九〇.〇〇	……
成交額	八二万	……
現物	二一一〇.〇〇	……

△大連取引所

●鈔票對金票

	前場	後場
現物	一〇〇七.〇〇	一〇〇七.五〇
近期寄	一〇〇八.〇〇	一〇〇.七五〇
引	一〇〇八.五〇	……
遠期寄	……	……
引	……	……

●大豆（銀建）

	前場（寄）	後場（引）
七月限	六.三三	六.三五
八月限	六.三六	六.三九
九月限	六.三七	六.三九
十月限	六.一二	六.一六

●豆餅（銀建）

	前場（寄）	後場（引）
七月限	一.九八五	一.九九五
八月限	一.九七〇	一.九〇
九月限	……	……
十月限	……	……

●豆油（銀建）

	前場（寄）	後場（引）
八月限	……	……
十一月限	一八.一〇	一八.一〇

●高粱（銀建）

	前場（寄）	後場（引）
七月限	三.四〇	三.四〇
八月限	三.五一	三.四九
九月限	三.五二	三.五四
十月限	三.四九	三.四八

△開原錢鈔

●金票對小洋

	前場	後場
現物	二一八〇.〇〇	二一〇〇.〇〇
明日	二一〇〇.〇〇	二〇九五.〇〇
渡	二〇五〇.〇〇	二〇九〇.〇〇

●銀對小洋

	前場	後場
現物	二一三〇.〇〇	二一三〇.〇〇
明日	二一二七.〇〇	二一一〇.〇〇
	二一二八.〇〇	二一一〇.〇〇

△開原取引所

●大豆（奉小洋建）

	前場（寄）	後場（引）
八月限	三三.六〇	三三.五七
九月限	……	……

●高粱（奉小洋建）

	前場（寄）	後場（引）
八月限	……	……
九月限	……	……

△公主嶺取引所

●大豆（奉小洋建）

	前場（寄）	後場（引）
八月限	四一.四〇	四一.一〇
九月限	……	……
十月限	……	……

●高粱（奉小洋建）

	前場（寄）	後場（引）
七月限	……	……
八月限	……	……
九月限	……	……

△長春特產

●大豆（鈔票建）

	前場（寄）	後場（引）
八月限	……	……
九月限	……	……
十月限	……	……

●高粱（鈔票建）

	前場（寄）	後場（引）
八月限	八.九八	八.九八
九月限	九.一六	九.一六
十月限	……	……

△哈爾濱特產

●大豆（哈大洋建）

	前場（寄）	後場（引）
八月限	一.七二〇	一.七三五
九月限	一.七〇五	一.七〇五
十月限	……	……

●小麥（哈大洋建）

	前場（寄）	後場（引）
八月限	一.六六五	一.六六五
九月限	一.六八〇	一.六八〇
十月限	……	……

△大阪三品

	前場	後場
七月限	二四四.四〇	二四三.一〇
八月限	二四五.二〇	二四四.八〇
九月限	二四五.二〇	二四六.〇〇
十月限	二四七.二〇	二四六.一〇
十一月限	二四七.三〇	二四六.九〇
十二月限	二四七.五〇	二四六.九〇
一月限	二四七.四〇	二四六.九〇

△大阪綿絲布現物價

萱〇	七圓九五
軍人	一〇圓一〇
双童	六圓三〇
白羊	二圓八五
鶏鳥	七圓九〇
扇面	二三九圓〇〇
福助	二四六圓〇〇

滿鐵

站名	時刻
大連開	[illegible]
周水子	[illegible]
金州	[illegible]
普蘭店	[illegible]
瓦房店	[illegible]
熊岳城	[illegible]
大石橋	[illegible]
海城	[illegible]
湯崗子	[illegible]
鞍山	[illegible]
遼陽	[illegible]
蘇家屯	[illegible]
奉天到	[illegible]
奉天開	[illegible]
鐵嶺	[illegible]
開原	[illegible]
昌圖	[illegible]
四平街	[illegible]
公主嶺	[illegible]
長春到	[illegible]
長春開	[illegible]
公主嶺	[illegible]
四平街	[illegible]
昌圖	[illegible]
開原	[illegible]
鐵嶺	[illegible]
奉天到	[illegible]
奉天開	[illegible]
蘇家屯	[illegible]
遼陽	[illegible]
鞍山	[illegible]
湯崗子	[illegible]
海城	[illegible]
大石橋	[illegible]
熊岳城	[illegible]
瓦房店	[illegible]
普蘭店	[illegible]
金州	[illegible]
周水子	[illegible]
大連到	[illegible]

萬試萬靈

裝在真空管内的 青春腺

德國新藥 政府實驗特許審查 青春腺的成分及作用

青春腺係青春動物之青春腺（主睪丸卵巢及）攝護腺甲狀腺等而製出其所用動物。必選機能旺盛者。其採取材料。必擇其新鮮者。其製造方法即。取物之青春腺。於低溫減壓之下經種種理化學的操作。完全去其纖細素脂肪。蛋白質等物。而抽取其中全體內分泌物質。此等內分泌物質。平時在體內分泌後。循環血中。能捉進酸化作用。增加血液鹹性增加新陳代謝機能。旺盛生殖力。故服（青春腺）藥片後。一二日內。便爲特別腺臭係青春腺。在人體內施其新陳代謝機能。將體內衰老物質全行排出故也。後此新質日生。故有返老還童之效。白髮變黑之能。

青春腺主治的病症

青春腺）藥片由（青春腺）之內分泌物集合而成故於服藥無效之生殖器性神經衰弱症。及精力消耗。全身倦怠作事厭倦。易感疲勞。不眠等。及發育不及生殖機能減退（早洩勃起力減退陰委）性慾減退。性慾缺乏。初老期完全。新陳代謝機能衰頹症。心臟代償機能失調症消耗衰弱症 赤白衰頹 女子經脈不調 過多過少經腺閉止 不妊娠半斉子宮寒冷 赤白帶下 腹痛 交接快味缺乏 及卵巢發育不良者 更有特效特別有效且據日本鞏用博士就吸雅片嗎啡者之試驗報告云。服『青春腺』可逐漸減其雅片嗎啡用量。至完全戒絕。且毫無痛苦。體弱身瘦。可立即強健改色血色增進食慾振作精神實爲戒雅片最新最靈最妥善之寄品云。

●區別● 男子不可服女用『青春腺』服則乳房澎大變爲女性女子不可服男用『青春腺』服用胡鬚叢生變爲男性購者注意免錯服

●價格● 男 青春腺（每盒服七天）現洋四元 哈洋五元
女 （每料服一月）現洋十六元 哈洋二十元

德國新藥 政府實驗特許專賣 特效 男用女用 青春腺

外埠函購請寄長春日本橋通七十二番地哈德洋行貨欵先匯寄費在內

中國總經理 恢復青春德國新藥 上海哈德洋行

東三省 青春腺總經理 長春日本橋通七十二番 長春哈德洋行

青春腺分銷處

奉天中西藥坊 奉天大生藥房 奉天日站加賀堂 奉天震泰報館 長春中西藥房 大連同德藥房 大連華泰藥房 大連德記全棧 富錦永濟醫院

吉林濟生藥坊 江省德泰盛 江省中西藥房 長春耀廷藥房 哈濱中西藥房 哈濱永德堂 哈濱金劲先藥房 吉林中西藥房 安達義泰隆

奉天大成藥坊 安東瑞祥泰 綏化錦和隆 海倫錦和盛 曾蘭店康德記 金州志義成 旅順大德堂 營口中西藥房 呼蘭德興恒

有最効力

蚊取線香

金獅牌香煙

請吸

東亞煙草公司

奉天浪速通三層大樓 藤田洋行

新煖房鍋放爐鐵汽俱
式用爐熱片管門全

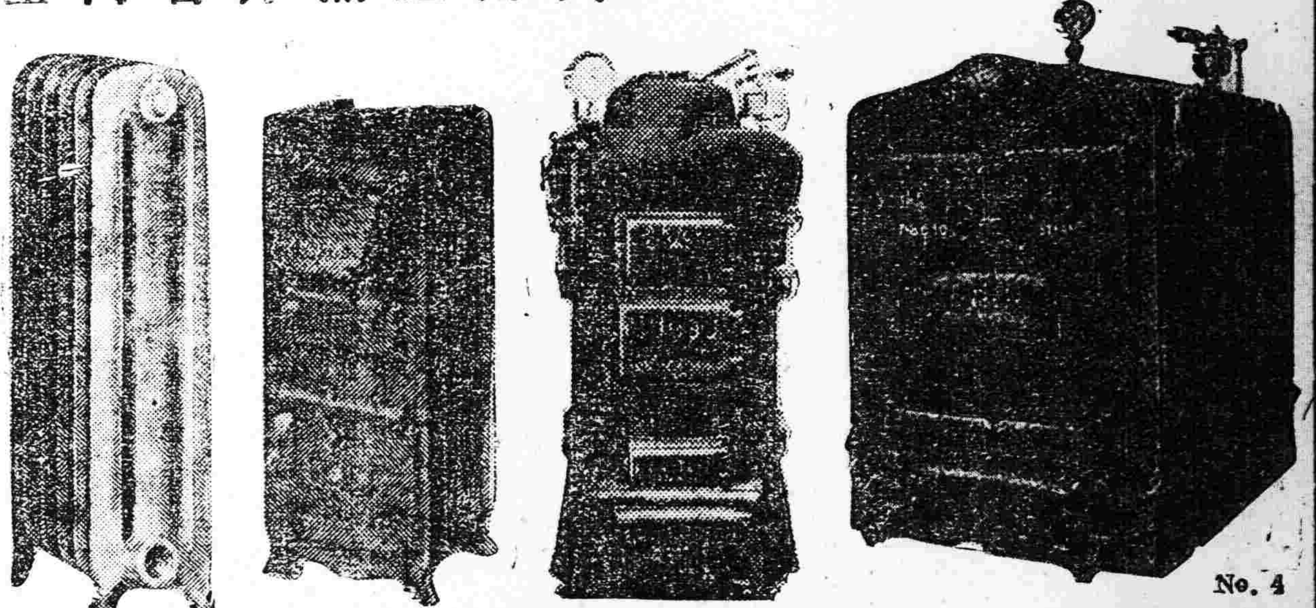

唐山馬牌洋灰

純粹國貨

THE CHEE HSIN CEMENT COMPANY LIMITED

唐山本廠多年創設 所製洋灰成推巨擘 尚有磚瓦花樣繁多 鐵路橋礅築堤修河 礁頭船塢電機台座 一切工程皆用此貨 屢經泰西先進各國 化驗給証優美資格 各埠分銷早已添設 諸君惠顧無任感荷

啓新洋灰股分有限公司 東部總批發所 地址奉天小西關什街北 中國電話二百零六 日長電話一七九零 電報掛號二四五零

高等飲料 月星細德倫

純良之清潔飲料善助胃腸之消化作用而慰疲勞

TSUKIBOSHI CITRON 清涼飲料 シトロン ツキボシ DAILEN TSUKIBOSHI GOSHIKAISHA 大連月星合資會社

月星賽達製造元 大連市西通 月星合資會社 電話四五七二番

中法儲蓄會 東三省總分會

優點 入會者以少數零錢積成鉅欵並能得獎致富

成立年數 民國七年開辦迄今已將十年開獎一百一十七次

政府立案 會在財政外交兩部暨各省官廳註冊立案一體保護

資產 現大洋二百萬元詳載每月會單

總會 總會在北京東交民巷董事皆政界及銀行界著名人物

總分會 奉天省城設有總分會營口錦縣開原昌圖等處設有分會

儲蓄方法 每月存欵十五元可得特獎九千元頭獎二千五百元或各種小獎 每月存欵三元可得特獎一千六百元頭獎五百元或各種小獎 月存欵十二元九元六元均無不可得獎希望依此類推

收欵 總分會或分會所在地按月由會派員向各儲戶收取儲欵未設分會之處按月由總分會去函提明以便匯寄而免遺忘備併作三月一寄或半年一寄較爲省事期滿還本紅利亦較優厚

開獎 每月十五號下午二時在北京最大之開明電影院當衆開獎任人檢驗臨場立會由分會推代表二人執行一切抽籤事宜 號單一到即寄上

會址 奉天大西門外電車道西一百一十八號 中國電話一六六五號 備有詳細章程有志入會者請來索閱無折扣

歐美生乳藥

此藥善行氣血能使乳腺易通乳汁濃厚有力服用一瓶後乳汁源源而來能增長八倍之多百服百驗誠生乳之靈藥也（定價每瓶現大洋元貳角）定

代理店

吉林東升遠 吉林濟生藥房 長春泰和藥房 長春中西藥房 長春興亞藥房 義縣同昌魁 營口東順昌 懷德縣福盛號

公主嶺三合公 鄭家屯天合興 四平街同華鑫 八面城彩裕隆 洮陽天錦成 下九台中勝醫院 營口元勝川 開原德祥厚

長春耀廷大藥房 海城華西藥房 大石橋衛生實 蓋平恒裕順 錦縣同興合 朝陽四盛合 松樹驛鄒合成

總發行所奉天城內鼓樓南

分號鼓樓南路東 歐美大藥房西號 亞洲大藥房

惡疫流行之季漸至可怖之傳播黴菌之蠅宜思退治欲退治之惟有
風靡世界之卡毛井牌蠅取紙請試一度便知其功效絕大故蒼蠅雖
多容易捕滅勿足慮也
能用二度紙面粘滿時施溫水少許溶之將蠅括掉可以再用今日一
匹明日萬匹須臾之間完全滅除

奉天白塔寺東街 德慶增藥局

神效補天丹 主治先天不足後天虧損諸虛百損五勞七傷脾腎兩虧飲食無味四肢困倦筋骨酸軟面黃肌瘦咳嗽虛喘遺精補腎虛損潮熱遺常出涼汗長陽種子援丹田壯元陽溫補下元之神藥也

虎骨延壽酒 主治遠年近日腰腿疼痛半身不遂口眼歪斜左癱右瘓手足麻木兼治婦人經脈不調乾血勞傷子宮寒冷久不受孕以虛勞症並皆治之常服者延年益壽長生不老之功

加味二仙丹 夫傷風下血者乃大便出血故也因臟腑蘊積濕熱成毒風邪冒觸腸胃流熱比血逆亂榮衛失調不能攝血歸原日久不愈元氣下陷面色萎黃不思飲食無論糞前糞後遠年近日服之神效

烏鷄調經丸 主治女婦經脈不調趕前錯後或多或少或色淡如水黑成紫塊崩漏不止亦白帶下經前腹痛四肢無力以致經來經閉滿腹積塊腰臥不安子宮寒冷久不受孕患此症者服之神效

玉龍化積膏 專貼男婦腰腿疼痛痞般精聚逆氣不舒胸膈膨悶手足麻木以及氣積食積血積癥瘕痞塊癆病酒瀉男子遺精虛氣小兒蟲積偏墜疳痞等症並皆治之此膏非貲誣寫樂可比貼之收效甚速

琥珀安神丸 斯藥主治心血虛虧夜不成眠心忙意亂神志無定記憶力薄恍惚善忘驚悸恐慌總耳明目潤飢腐化痰涎清三焦瘀咽乾和血氣滋精神強陰壯陽延年益壯功效筆難盡述誠濟世之良藥也男婦老幼皆可服用

回陽化陰膏 此膏專治陰疽之類叩痰瘰鼠瘡流注流濃核石疽乳巖失榮橫痃海底髮疽是皮色不變之惡核陰疽以及疔毒惡瘡魚口便毒等症皆治之凡用此膏如瘡破者能拔毒生肌未破者內消而愈

益母還魂丹 主治婦女久病羸身腰腿疼痛赤白帶下面黃肌瘦心忙驚悸咳嗽氣短朝暮發熱臍腹疼痛胸膈脹滿脾虛胃弱經水不調趕前錯後經色不正難產胞衣不下胎前產後一切之症稱女界之聖藥也常服此丹功莫大焉每服一丸黃酒送下

本號批發各種生熟藥材至製專門成藥外埠城鎮均有代理函購郵費自備今欲便利主顧起見分設工業區新平康街德慶增藥材茶莊聘請醫士王峻芝午前在本號診視午後即往分號恐未週知特此聲明 中國電話二九二號